臺灣日日新報　夕刊
八月廿九日
夕刊定價一部二錢
發行兼編輯印刷人　江口音作
發行所　臺北市榮町四丁目　臺灣日日新報社
基隆市旭町　基隆支局
臺中市寶町　臺中支局
臺南市錦町　臺南支局
花蓮港街入船町　花蓮港支局
大阪市西區　大阪支社
東京市京橋區　東京支社

# 第二回會議より愈よ本格的審議に入らん
## 新政治體制準備會

【東京二十九日發同盟】新政治體制準備會第一回會議は既報の如く前後三時間に亙り近衞首相の指導理念を中心として極めて眞摯なる意見の開陳が行はれ豫期の如き成果を收め終了したが、何と言つても第一日の收穫は一堂に會した陛院、委員擧つて大御心を奉戴し私心を去り奉公の一念克く新體制の結成に全力を傾注せんとの決意を黙約署名した一事であつて、新政治體制發足の日に酒はしく國民の期待に副ふに十分であつた、而して同日の會議においては井田磐楠男を始めとし未だ首相の新體制理念に對する自己の態度の熟せざるを理由として發言を留保した委員があり、來る三日の第二回會議においてもなほ指導理念批判の論議は進められることと思はれるが、宋次委員より組織大綱原案提示の要求もあり、旁々次回は常任幹事會原案の組織大綱を中心議題として新體制理念は組織論と睨み合せて活潑なる討議が重ねられるものと見られるので近衞首相は二十八日會議終了後富田書記官長より常任幹事會における組織大綱審議の中間報告を聽取しこれが最後的調整を督促した、従つて常任幹事會は二十九日も開會、更に案の整備を進める手筈であり、常任幹事會も大同準備會までに第三回の會議を經て總論に該當する機構であるから三日の第二回準備會は愈々新體制指導の中核體を中心とする組織大綱の論議に入り、各委員の抱懐する政治論並に近衞聲明に盛られた基本理念は組織論を中心として具體的な形を執つて展開され委員會は漸く本格的審議に入るものと見られる

# 國府も革新斷行
## 帝國の新體制に呼應

【南京二十八日發同盟】盟邦日本における新體制の確立は支那事變の處理、進んで東亞新秩序建設の前提條件たるべきものとして國民政府では汪代理主席を始めとして新體制確立運動の進展に多大の關心を寄せてゐたが、近衞首相が二十八日新體制の基本理念に關する歴史的聲明を行ひ愈々新體制具體化への第一歩を踏み出した事は重慶政權に對しては勿論、世界列強に與へる影響の深甚なるべきを重視し日本新體制確立に絶大なる期待を寄せてゐる、即ち日本がこれによつて内外の難局を押し切り東亞新秩序の建設に敢然邁進すると共に日支の親善も一層堅めらる兩國關係の前途に益々光明を見出した觀がある、殊に今次聲明がたまたま日支新國交を律する條約交渉が着々具體化の緒を辿り同日に接せられた事は記念すべき一事であると喜び、國民政府も亦盟邦の新體制に呼應して各分野に亙つて積極的體制を整へ、躊躇なく革新を斷行すべきであると爲してゐる

## 張總理も聲明

【新京二十八日發同盟】日本新體制確立に對し滿洲國政府では二十八日午後八時三十分張國務總理談の形式を以て左の如く聲明を發表した——盟邦日本帝國が高邁なる肇國精神に基き萬民翼贊の新政治體制確立に邁進せんとするは欣しく東亞新秩序建設の大業に獻身する我が滿洲帝國官民の欣快措く能はざるところである、盟邦における強力なる新體制の確立は日本國運の興隆の鍵たるとともに東亞全體の進路を決する、特に我國において盟邦新政治體制の確立によつて各方面における建設は促進せられ、その力强き發展を見るに至るであらう、余は盟邦官民一致の努力により左の大業が速かに達成せられんことを國民とともに待望してやまない

## 王氏と一問一答

【北京二十九日發同盟】新東亞建設の提唱として近く新體制を見んとしてゐる日本の新體制運動に對し華北官民の期待は豫想以上に深甚なものである、二十九日華北政務委員會委員長王揖唐氏は記者との一問一答に於て右問題に就き既に華北は堅々挺身し新たな生路を開拓しつつあると左の如くその所信を闡明した

問　内外情勢を觀察し東亞新體制に對する所感如何

答　今や東亞新體制は近衞總理大臣が新しき時代に適應せんがために提出されたものであり、又その創始された東亞新秩序建設の大業が宣傳運動の段階から進んで實行の段階に入つたものと云ふべきである、故にこの見解に立つて云へば素より再現實理を以て國際關係に對處すべきであるがそれは必ずしも理想の終局では無く、更に新たな時代の轉換を期するものである、吾人はこれに對しその順調に進行せんことを衷心期待し希望すると共に中國の新體制が速かに健全に生れ中國の新秩序が東亞新秩序に先んじて建設されんことを切望するものである

問　大東亞共榮圏の建設に對する北支の任務及びその立場如何

答　中國は既にして東亞の一國である故に大東亞共榮圏の建設に當つては當然中國の繁榮と云ふことが含まれるべきであり、而して北支は中國の一部分なるが故に云へ吾人は夙にその始めに於て率先し率先的活に上つて挺身し國民の愛情を促し全國の先驅となつて堂々挺身し新たなる生路を開拓しその神聖なる使命達成を期したものである、從つて吾人の任務及びその經緯如何は改めて發言を要するまでも無いことである

# 日支條約案文を興亞院會議で檢討
閣議に附議

【東京二十九日發同盟】南京における日支國交調整交渉は二十八日の第十五回會談を以てその基本事項並に附屬事項及び細目事項の全般に亙り阿部大使との間に完全なる意見の一致を見、共同コムミユニケが公表されたので帝國政府は現地案の最終的檢討を完了するを待つて第一興亞院會議を開催し確定案文の最後的檢討を加へた後、閣議に附議速かに上奏御裁可の手續を執ることとなつた

## 地方部長異動

【東京二十九日發同盟】山ノ内愛知縣總務部長の山形縣知事榮轉、山崎新潟縣經濟部長の京都市第二助役就任並に熊野和歌山經濟部長の北支派遣軍特務機關代理に伴ふ内務省地方部長級の人事異動は二十九日左の如く發令された

鹿兒島縣學務部長　伊藤秀雄
補長崎縣學務部長
長崎縣學務部長　坂田啓造
補新潟縣經濟部長
山梨縣學務部長　伊藤正良
補群馬縣經濟部長
岩手縣總務部長　小田光伴
補愛知縣總務部長
宮崎縣總務部長　遠山信一郎
補岩手縣總務部長
會計檢査院書記官　加藤瀧二
補和歌山縣經濟部長
群馬縣經濟部長　中川剛毅
補宮崎縣總務部長
地方事務官（新潟）　阪野定一
補鹿兒島縣學務部長
都市計畫地方委員會事務官兼地方事務官（福岡）　渡部宏綱
補山梨縣學務部長
北海道廳事務官　桐谷勝三郎
補滋賀縣經濟部長
地方事務官（福岡）　後藤吉五郎
補沖繩縣經濟部長
新潟縣經濟部長　山崎[illegible]
和歌山縣經濟部長　熊野英陽
依願免本官（各通）

## 神田少佐厦門に着任

【厦門二十九日發支局特電】新厦門陸軍特務機關長神田少佐は二十九日入港の香港丸で着任、埠頭に興亞院大橋調査官外官民多數出迎へた

## 英蘭銀行券の措置完了

【東京二十八日發同盟】過般の英政府の英蘭銀行券輸入禁止措置に關聯して我國に所在の英蘭銀行券については經過規定が設けられたので各島嶼銀行に於ては同日までに集中せる英蘭銀行券を規定通り郵便局を通じて全部發送の手續きを完了した右手續きに依つて英國向發送濟みとなつた英蘭銀行券は總額七千七百三十八磅餘即ち邦貨に換算すると約十三萬圓である

## 工部局の英人總務次長が辭表提出

【上海二十九日發同盟】共同租界工部局總務次長テー・ダブリユー・ガツプ氏（英國人）は二十八日突如フイリツプス工部局總務長に辭表を提出した、右は最近工部局英人職員間に内訌があり首腦部に對する不滿の表明と見られる

# 香港の物情騷然
## 英國系銀行は拂戻請求に應ぜず
## 華僑の間に憤激勃發

【海口二十九日發同盟】昨日香港より海口に避難した一支那人の語る所に依れば最近英國系銀行の拂戻停止は在留華僑に極度に反映した香港の物情は騷然たるものあり、特に預金者は激しく英系銀行の拂戻を要求して陳情、遂に當局の英國系各銀行は拂戻を拒絶し[illegible]の預金拂戻しを要求する者が續出するに至り、各銀行は恐慌を來し、愈々事態を憂慮して何れも門扉を閉じ却つて[illegible]一流業者の預金拂出しに應じ拂戻しを停止しつつあるが、數日前に陳某が香港の將來に見切をつけ他國に移住せんと數十萬元の拂戻し請求を拒絶されたるを契機として有力華僑間に俄然擴大し近く何等かの直接行動に出づるやの噂さへ飛び、或る銀行筋では大恐慌を來してゐると

## 獨快速艇の性能
英佛海峡作戰の花形

【ローマ二十八日發特電】ジヨルナーレ・デイタリア紙特派員は英佛海峡に於ける英國沿岸の砲撃より通信を寄せ獨軍の英佛海峡作戰の花形快速艇の性能に關し左の如く報道してゐる

獨軍は英佛海峡の作戰に於てその主力を小型艦艇に置き就中快速艇シユネルボートに依存してゐる、獨海軍はイタリアが前歐洲大戰に用ひた驅潜艇マースから此の快速艇の構想を得たのである、勿論前大戰以來二十年間に快速艇に關する研究は長足の進歩を遂げ今日のこの快速艇は獨海軍の父フオン・テイルピツツ提督が造つた頃の水雷艇の原型に復歸した感がある、即ちての特色とする處は

一、船體が非常に輕快な事、魚雷を持つてゐること、常に海上に在りながら容易に發見され難いこと

一、經濟的且つ操縱が簡單であること

一、大艦艇に對して極めて大膽な砲撃ひの行動を爲すやう運命づけられてゐること等である、獨海軍は如何なる場合でも戰略自在に驅使し得る大小、强弱、速度の各種類を備へた、小艦艇を收容してゐる、之らの小艦艇は十米乃至三十米、乘組員は三米乃至五米、排水量は十噸乃至四十噸、乘組員は五人乃至十九人で之ら快速艇の中比較的大なるものは口徑四五〇ミリ乃至五三三ミリの水雷發射管を備へてゐる、機關の馬力は五百馬力乃至三千馬力で速力は艦艇の大小に依り三十五浬乃至五十浬、換言すれば每百噸當の速力を有してゐる、快速艇の艦尾には一乃至二の高射砲を備へてその他人工霧發生裝置及び敷設水雷除去の掃海設備を有してゐる

# 獨機廿八日夜も引續き倫敦空襲

【ロンドン二十九日發同盟】獨空軍は二十八日夜も引續きロンドンを空襲しその他イングランド東南東北及び西南各地方及びウエールズの都市十三以上に爆撃を加へた、獨機のロンドン市空襲は日を逐つて激化し、その投下する爆彈は次第に大きいもので、二十九日午前一時までにはロンドン郊外四ヶ所に燒夷彈が投下された、獨機は入れ代り立ち代り都市上空に現はれ既に五時間も續いてゐるが何時果てるとも知らずロンドン空襲開始以來最も長時間で最も猛烈の空襲となるかも知れないと警戒されてゐる

【ロンドン二十八日發同盟】廿八日夜英國へ大擧して襲來した獨空軍は後から後からリレー式にロンドンの心臓部を強襲し爆彈數個を投下、深々たる火焔は天を焦して居る、數萬のピカデリー・サーカスは辛うじて探照燈の光芒を浴びたが轟々たる高射砲ポンプと砲聲は耳を聾するばかりで獨機の音律的な發動機音が之に交つて頭の上に聽いて居る、獨空軍のロンドン爆撃は二十九日の夜明けまで繼續される模様である

# 惡天候を冒して獨爆擊機隊英を空襲

【ベルリン二十八日發同盟】獨軍司令部發表

一、二十七日中の獨空軍の活動は惡天候の爲め視野狹く相當制限されたが、二十七日夜より二十八日拂曉にかけ我が爆擊機隊は困難な條件の下にイングランド及びスコツトランドの港灣施設、船渠、飛行機工場、軍需品工場に對して顯著なる損害を加へた、この爆擊地點はサザンプトン、アバデイーン、ダンデイー、リーヅ、ハル等多數に上つたが、就中ダービー及びバーミンガムの飛行機及び發動機工場チヤタムの國營ドツク等には火災を起さしめた

一、英沿岸に於ける飛行機に依る機雷敷設は引續き行はれてゐる

## 英空軍省發表

【ロンドン二十八日發同盟】英空軍省發表

二十八日午後敵機多數は又もや我防禦網の突破を企圖し來つたが小數の爆彈を投下し得たに止まり只テームズ河河口の一都市に於て多少の損害を蒙つた午後八時まで接受した情報に依れば敵機二十四機が我戰鬪機のため擊墜された、我方も十一機を失つた

【ロンドン二十八日發同盟】英空軍省二十八日發表

英空軍爆擊機隊は二十七日より二十八日に至る夜中獨伊兩國本土及び佛占領地各地の軍事施設に對し夜間爆擊を敢行したその目標となつたもの次の通り

▲獨本土

一、キール軍港ドツク

一、ウイルヘルムスハーフエン軍港

一、フランクフルト・アムマイン附近の發電所

一、アウグスブルグのメツサーシユミツト飛行機製作所

一、マインハマの石油タンク並び

一、其他飛行場數ケ所

▲イタリア

一、トリノのフアイアツト飛行機製作工場

一、セストサンジヨヴアンのマグ[illegible]

▲佛占領地帶

一、ボルドー下流ジロンド河口の石油タンク、ボイヤツク、シエルブール等の軍事施設

# 印度洋に獨軍艦
## 英國油槽船を拿捕か

【ニユーヨーク二十七日發本社特電】米國大西洋岸の無電局は二十七日英國油槽船ブリテイツシ・コンマンダー號（六、九〇〇トン）が印度洋に於て獨軍艦の爲め砲擊されたとのS・O・S無電を受けた右無電に依ると英油槽船はサン・マリー岬（マダガスカル南端）南方三百浬、南アフリカのナタール東方七百浬の海上に在り、火災を起したと云はれるがその後無電がバツタリと杜絶してしまうた點から見て恐らく獨艦に拿捕されたものと見られてゐる、當地の各新聞は右事件を第一面に大々的に取扱ひ

獨艦艇遠洋作戰が英帝國の生命線である喜望峰を中心にした南大西洋、南印度洋の航路上に活潑な行動を執りつつある、との事實は英船舶にとつて正に死活的問題である

とセンセーシヨナルに報道してゐる、去る二十二日には濠洲とニユージランド間のタスマン海に於て英船ツラキナ號が同樣獨軍艦に擊沈されたる事件があり、獨軍當局の逆封鎖下にあつて後方補給路を確保せんとする英國の海洋艦船は獨海軍の奇襲戰術に依り漸く敗色の度を增しつつある

# 重慶財政の實情
## 法幣發行高九十億元

【上海二十八日發特電】最近における重慶政權の急角度の惡化を物語るものとして重慶財政の窮迫を某方面の消息によつて觀るに現在重慶政權の月額歳費は約一億元に達してゐるが、これに對し歳入は關税が從來の八割減、鹽税七割減その他直接税は殆ど皆無の狀態で財政は日を逐うて惡化し一方財政赤字を豫定されてゐる内外債三十億も殆ど望み薄、また内債も華僑の引受け額が最近七パーセントに過ぎなかつた事實に徴しても如何に重慶側が誇張するも結局大部分は政府側が飛躍的に強制的に引受けさせるほかに方法なくその結果は法幣の增發は必至で去る七月重慶側は六月末現在法幣發行高は三十九億六千萬元と發表したが、これはインフレ回避を目的とする宣傳に過ぎず實際は八十億元と推定されてゐる

# 五年後には
## 米國兵員四百萬

【ワシントン二十八日發同盟】二十八日大統領の署名を得て州兵並に豫備士官現役編入案を成立せしめた米陸軍は更に訓練ある兵員の飛躍的擴充の爲に目下義務的軍事訓練法案の議會通過を督促中であるが二十八日陸軍省當局は同法案成立後の陸軍擴張計畫の抱負につき左の如く發表した

目下審議中のバーク・ワツヅワース義務的軍事訓練法案成立を見次第十月十五日より七十五萬名の兵員訓練に着手する筈であるがその後は定期的に召集を行ひ五年間に總數三百四十万の兵員訓練を行ひ一九四五年の中頃までには總數四百萬の訓練ある兵員を擁することとならう

## ル大統領州兵現役法案に署名

【ワシントン二十八日發同盟】ホワイトハウス當局は二十八日ルーズベルト大統領が州兵並に豫備士官現役法案に署名した旨發表した

# 四國會談に臨む
## 獨逸の態度表明

【ベルリン二十八日發同盟】洪羅紛爭の解決を目指す獨、伊、洪、羅四國會談は二十九日ウイーンにて開催されるが、獨當局は二十八日右會談に臨むドイツ側の態度に就き左の如く言明した

ルーマニア、ブルガリア交渉は南ドブルジヤにブルガリア少數民族だけしか居住せず、領土問題と住民交換問題が同時に解決されたため容易に進捗したが、ハンガリー、ルーマニア交渉はハンガリー少數民族の居住地域がルーマニア領內各地に散在してゐる爲め領土問題の解決は極めて困難である、ハンガリー側はトリアノン條約以前の舊領土回復を要求してゐるが領土問題一本槍で問題が解決出來ない場合は民族交換を中心に交渉を進めるのが唯一の解決方法と思はれる、獨伊兩國は過般ミユンヘンに於ける獨伊ハンガリー會談、ザルツブルグに於ける獨羅會談において決定した解決方式に依り紛爭問題を出來るだけ當事國に委ねる方針で、獨、伊、洪、羅四國會談においても積極的に紛爭仲介者として行動するが今回の會談を機會に問題の公正妥當な最後的解決に漕ぎつける決意である

## 獨伊外相豫備協議

【ベルリン二十八日發同盟】チアノ伊外相は二十八日正午フオン・マツケンゼン駐伊獨大使とともにザルツブルグに到着直ちに同地に滯在中のリツペントロツプ獨外相と會見二十九日のウイーン四國會議に臨むべき獨伊兩國の態度につき豫備協議を行つた

## ヒ總統チ外相の會見

【ザルツブルグ二十八日發同盟】ヒトラー總統は二十八日午後ウイーンの獨伊洪羅會談出席のためザルツブルグに到着したチアノ外相をベルヒテスガーデンの山莊において引見、現下の重要問題に關し協議を遂げた、續いてヒトラー總統はチアノ外相を主賓にリツペントロツプ外相カイテル總長等同席の下に晩餐を共にしつつ更に協議を續け、終つてチアノ外相は同日午後リツペントロツプ外相、マツケンゼン駐伊大使と同道空路ウイーンに向つた

## 人事

▲一番ケ瀬臺南州知事　二十八日出府（朝日旅館）
▲田澤澎湖廳長　二十八日出府（朝陽號）
▲小濱淨鑛氏（台同鳳梨專務）　廿九日來北（鐵道ホテル）
▲沖光次郎氏（臺灣銀行調查役）
▲中島財務局長　花蓮港合同協會落成式出席のため二十九日花蓮港へ、九月一日歸北豫定

## 無絃琴

▲近衞首相は、また在野當時である本年七月七日、輕井澤で新政治體制の確立につき非常なる大抱負を述べ、世間をアツと言はせたものだ▲その後僅に半月で近衞第二次內閣が成立し、近衞首相は先の聲明を朝廷に於て實現せねばならぬ立場となり、組閣勞々から新政治體制の樹立に[illegible]

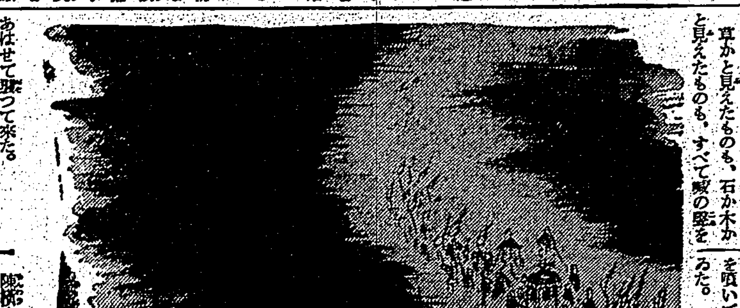

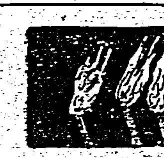

# 三國志　(288)

（出廬の卷）

吉川英治作
矢野橋村畫

小覇王（三）

星の靜かな夜であつた。ひつそりと、水の流れるやうに、野を蔽つてゆく一軍の兵馬が、ひつそりと、水の流れるやうに、野を蔽つてゆく。哀々たる鼓角を吹き、鐃鼓を打ち鳴らし、鉦鼓をたたいて行く——悲壯の音樂が、悲しげに闇を流れた。

兵馬みな默し、野面を哀々と風も哭く。

一かたまりの松明のひかりの中に新しい柩が守られてゐた。ひらめく五色の弔旗も、みな悲しく見えた。——柩の前後に從いてゆく諸將も。

「一定」

と、時折、空を仰いだ。

これなん死せし孫堅の靈柩をひそかに郷里へ送るものであると見て、その日、早くも探り知つた張英、陳横の二將は、突如のろしを打ちあげて、この葬列を不意討ちした。

それまで——

草か木と見えたものも、石か木かと見えたものも、すべて敵の影を見たものも、すべて敵の影をかへて……

すでに、わが部隊の手に落ちてゐるのに、汝等はどこへ歸る氣かつ」

と、呼ばはりながら、騎馬武者ばかりおよそ四、五人、飛び出して來て、張英の行く手をふさいだ。

張英は、わが耳を疑ひながら、多寡の知れた敵、蹴ちらして通れと下知しながら、はや血路となつた中を駈けてゐたが、そのうちに

「張英とは、汝かつ」

と、正面へ來た一騎の若武者がある。

見れば、過ぐる日、自分が城の矢倉から狙ひ落して、見事、射止めたと信じてゐた孫策であつたので、

「やつ。死んだとは、僞であつたか」

仰天して逃げかけると、

「張英待て」

と、大喝して、孫策の馬は後から彼の馬の尻へ重なつた。とたんに張英の首は、血三丈を噴いて、首はどこかに飛んでゐた。

爽やかな
お洗髮に
五七セン・二四入　十セン

生き生きと素肌に
築け！新生活美
健康な肌
清純な頬
こその美
第一線

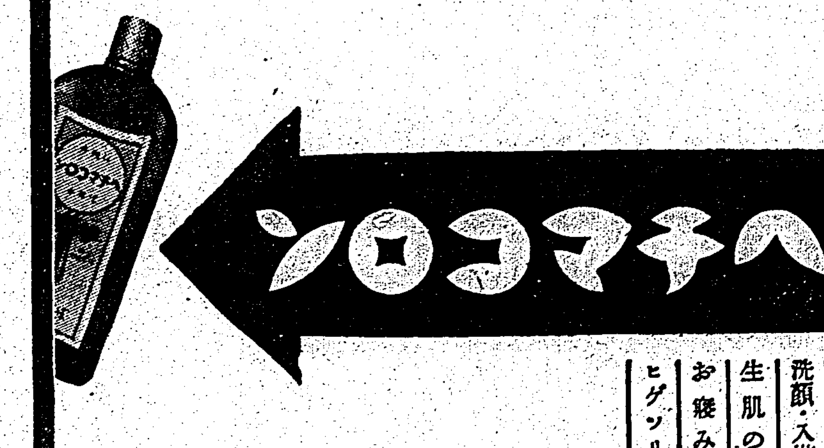


洗顏・入浴後に
生肌の整へ
お寢み前に
ヒゲソリ後に

本舗・東京　株式會社　近源商店
87CK·日

# 評定三時間十分

## 新しい日本の進路の決まる日

## 新體制初の準備會

【東京二十九日發同盟】一億國民が熱望して新しい日本の新體制へと力強く第一歩を踏出した二十八日午後一時永田町首相官邸二階大廣間に開かれた初の新體制準備會によつて明治

**維新** 以來七十有餘年の輝く國家發展史に大きな終止符が打たれ歷史的大轉換をした新日本の力強い第一歩の幕が揚げられたのである。飾と云つては壁に飾られた二百號大の油繪風景畫だけの簡素な官邸二階大廣間で全國民待望の新體制の中に新時代の舵取り近衞さんを中心に海陸、旅行中の大河內正敏子を除く二十五名の民間委員、七名の當任幹事と國民の各層を網羅した委員を集めての會議が開かれた

**首相** の新體制指導理念を披瀝した聲明文朗讀に始まり緊張した空氣に包まれて行く。初秋とは云へじつとしてゐるとべつとり汗ばむ室內の會議には二つ、三つ、四つと午後四時三十分休憩のため中座した小林商相が小脇な書類を抱へて廊下に現はした。小林さんを乘せた自動車が官邸のときのやうに官邸玄關に横付けされて新體制の輝かしい第一歩を踏出した各新聞、通信社の自動車の列の中を縫ふやうにして出て行く。小林さんの退場と同時に會議は一旦休憩、各委員は首相の

**提議** による歷史的力強い聲文を蘇す力強い案文を審議することとなり、同四十五分再開再び激論が繰りひろげられる。三十分、四十分、一時間會議の北側の窓に落ちた陽の薄光線の中にくつきり浮かび上つた議事堂の白堊が映える頃やつと會議も終りに近づき一時間半に亘つて討議の結果、午後五時十分、正に三時間と十分で新しい日本の進路が此處に決定されたのである。時の流れに懸命な緊張が顏に付く。一様に出て來た岡田委員が"顏色が良くないですネ"と心配して覗き込むのも和やかな會議風景だが、結局重苦しく麻生さんのべつとり額に汗の滲み出した顏には力強い歡喜と感激の色が明るく浮かび出してゐる。斯くて各委員が夫々自動車を驅らせて去つたのち靜かな

**歷史** の序曲が生み出された官邸に夕闇とともに新體制發足の第一夜が下りて來たのだつた

**委員** の面にも思ひなしか新日本生みの惱みを通り越して來た安堵の色が濃い。

### 矢繼早の質問攻め

### 座長を勤めた有馬伯に

【東京二十八日發同盟】新日本の大道に新體制バスが愈々發進のスタートを切つた日の午後六時十分、今日の座長を勤めた有馬賴寧伯が白麻服に黑ネクタイの背廣姿で來客應接室のソファーに納まると記者團に取圍まれて矢つぎ早の質問攻めだ。

始めに總理の挨拶があつて會の經過を說明されたその後で座長に指名されて私が座長に就いた。自由な意見の交換で原案と云ふものはない「青年をひきつけるには如何にするか青年の人達を奮起させる樣な刺戟を與へよ」等の意見も出た。途中三十分ばかり休憩してから當任幹事が集つて作つた案を討議して同意の方の起立を求め全員これに賛成した

### 英國の覊絆を脫して救世軍徹底的に改革

【東京二十八日發同盟】救世軍では時局に鑑み國體の本義に則り共存事業を徹底的に改革する事となり二十八日左の如き根本方策を決定した。

**△根本方策**

一、名稱を救世團として直に實行する

一、在英國救世軍との一切の關係を斷ち組織狀を返還する從つて從來の如き軍令、軍律による指導は全く跡を絕つのみならず從來あつた維持財産を新組織に適用出來る樣にし法的に

一、團長は國民 部長及び地方部長を以て構成する部長會議に於て之を互選でその任期を五年とする

一、全國を十教區に分ち各教區に地方部長を置く

一、救世軍に於て歸依する社會事業を繼承し奉公の誠を致す

一、階級を撤廢し且つ軍隊的階級及び稱號を用ひぬ

一、如何なる國にも屬米人を用ひず

### 戰傷兵の慰問や陸軍墓地に參拜

#### 國婦で開設二周年行事

大日本國防婦人會臺北州西部支部では同會臺北地方本部開設二周年に當り左記の記念行事を實施する事に決定した。尚同西部支部は臺北市近郊、七星、新莊、淡水、文山各部分會を以て組織されてゐると

△皇軍武運長久祈願祭 各分會より代表者二名づつ出席し九月一日午前十時より執行する

△陸軍墓地參拜 臺灣神社參拜後行ふ豫定

△陸軍病院慰問 本院（海山分會）圓山分院（七星分會）北投分院（淡水分會）その他は各代表が夫々手分けして慰問する

△講演（統制經濟報告） 北投 九月一日午後一時 淡水 同日午後七時半 板橋 一日午後二時より 新店 同日午後七時半より 新莊 三日午後二時より 尚講演者は後藤方泉氏である

### 白衣の勇士內地へ

【基隆電話】內地歸還の白衣の勇士は二十九日午前九時二十分基隆驛着、同十時出帆の〇〇船にて歸還

防衛團、婦人會等の盛んな見送りを受けて晴々と離臺した

### 自治制施行廿周年

### 盛大な記念大會

#### 十月五日臺北公會堂で

來る十月一日は本島に於て自治制施行滿二十周年の記念日に相當するので、臺灣地方自治協會主催の下に盛大なる記念大會を臺北市に於て開催することとなつた。其の期日は大體十月五日として當日

**全島** の市街庄長二百八十名を招集する。これは今回澎湖及び花蓮港の市街庄をも加へて計十一市二百六十九街庄の分の總數である。一同は當日午前九時臺北に集合し靈の大前に參集、聖壽萬歲を祈願して後十時半より市公會堂に於て大會を開く事となる。先づ諸行事の後、森岡協會長の式辭、齊藤、高等並びに臺北州知事の祝辭、賴いて十一時半より優良街庄の表彰式並びに市街庄功勞者の表彰式を擧行して後、同所に於て午餐會を催し午後は更に之に引續き市尹街庄長の懇談會を開催し、各州廳一人宛りの程度で第一線に於ける行政上の體驗並びに新體制に則應する將來の意見を

**開陳** せしめる筈である。

之に就て鈴木府地方課長は語る 本年の十月一日は紀元二千六百年の目出度き年であり、且つ自治制施行の滿二十年に當るので極めて意義深きものとして記念大會を計畫した次第で同會の出席者は悉く地方行政の最前線に立つて居る人々であるから過去の體驗を語り合ふ事は勿論、第一線は所謂新體制に則應する意氣込を語り合つて地方第一線の强化を圖り努力を擧げて新國是の實現に邁往するの覺悟を天下に宣明しめようとするもので

**協會** の當任幹事としての自分としても多大の期待をかけて居る次第である

### 傷兵慰問を繼續的に

#### 北署管內の諸團體で

臺北北署管內では二十四日管內藝妓、酌婦組合を皮切りに全島的に慰問を願ふ事になり管內一般有志、諸團體の參集を求め白衣の勇士慰問に關する具體的協議をなした

### 來るか猛烈な颱風

#### 時速二十キロで進行中

前六時現在で中心は花蓮港東南東五五〇キロの海上を時速二十キロを以て北西に進行中であり、同颱風は猛烈なものでその颱風の近よつてゐる前觸れの降雨が二十九日正午頃から見られ

### 次第に接近

（二十九日午後二時臺北測候所發表）暴風雨の恐あり第一區第二區及第三區全島の海陸を警戒す。七四粍の颱風は二十四時間に花蓮港の南東に接近して北西に進み忿々本島東部に接近せり三十日午前六時頃は花蓮港又は宜蘭方面を經て本島北部を通過し最大風速二十五米乃至三十米に達する見込なり

### バス田圃へ顚落

【基隆電話】二十八日午前十一時どろ基隆金瓜石間の基隆輕鐵バスが乘客二十二名を乘せて基隆に向け進行中瑞芳郡雙溪庄附近で左側前車輪のタイヤがパンクしてハンドルを取られそのため道路左側の田圃の中に顚落し乘客十六名が重輕傷を負つた

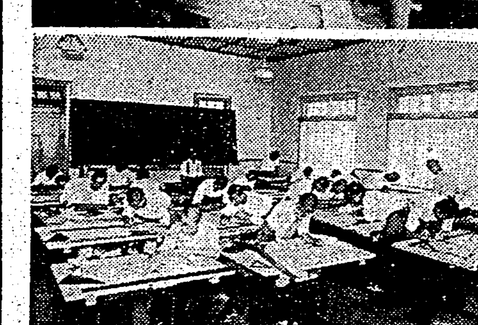

# 待機する第二陣 ②

## 産業報國に驀進

### 技術の訓練と肚の鍛錬

**臺灣電力 從業員養成所**

かん〳〵と照りつける熾熱の太陽のもと、新體制に乘り遲れまいと油と汗になつて直向に技術習得の修業を續けてゐる、こゝ臺北市佐久間町二丁目臺灣電力從業員養成所では小公學校を巣立つたばかりの可憐な

**豆戰士達** や中等學校を出たばかりの若い人が燃えるやうな産業報國の意氣も高らかに技術の習得に熱心に實習を續けてゐる。本養成所では昭和十一年以來從業員の養成機關として三ケ月程度の從業員講習所を設け、既に以上の好成績を收めて來たが、今後は

**中等學校** 卒業生をも入所せしめて第一部（中等）第二部（小公學）の二部制を取り養成所も新設された許りの臺北發電所二階に移轉、所長室、職員室、第一部室、講堂、實習室、內外課室に分かれその他實習室が三室、食堂、合宿室等も完備してゐる、一部生二十二名、二部生五十八名の生徒ならさる生徒は三年間程度の技術教育を施し一年程度でやり遂げようと云ふのだ。新しく

各發電所に送りまた嚴しい結果を見て本年は既に第一回目、殊に二部生の卒業生を出して日本の工業を背負ふべき技術員として必要な理論と技術を教へ研ぎ澄されてゐる。

**猛訓練が** 課せられて行く。朝六時二十分起床、朝のすがすがしい空氣を胸一杯に吸ひながら東方遙拜、點呼をなし自分の寢臺は自分で整頓、掃除等をして所內の清掃が始まる、等しく、ふくもの掃除するもの、さしも廣い所も一時にして綺麗になる、之が終るとラヂオ體操、朝食となるが食事は大食堂で皆一緒に打揃つて先づ感謝の中に「一粒の米も一滴の水も皆天より戴いたものです」との食前の言葉が唱へられる。それから美味しい朝食だ。はち切れるばかりの若人達は待つてましたとばかり

**味の濃淡** を云ふものもない、勿論偏食をするやうなものは一人もゐない、所謂食卓の禮儀を重んじ、一日の生活の中に於て最も樂しい朝食を終ると今度は朝の儀式の時間、交代で一生徒が黑板に明治天皇の御製を書き出すと先生も生徒も皆んな直立不動の姿勢で眼をつむり肅然たる氣持になつて右の御製を通して約十五分間靜かな祈りが行はれる。一生徒が自發的に始めたのが所の行事となつてしまつた、眞の技術者になるには先づ確固たる日本精神を樹立しなくちやと所員は語つた恐らく

**斯うした** 行事は他の學校では見られまい、午前八時から實習が始まる、民教育、電力とは何か、發電所とは何かと云ふ樣な理論教授が開始される、之には所長以下職員八名、從業員二十名の當講習醫員から選ばれた講師があたる、誰だか各室とも熱心な勉強振り、製圖をやつてゐる、攻撃に立つ鉛筆も動ける生徒も端然と一筋にかかれた製作な圖に集中されてまるで眞劍そのものだ、よくもまあ十四、五歲の子供にあんな事が解るものだと

**先づ感心** させられる、恰度自習中の一部生の一人に「愉快にやりますか」と質問の矢を放すると「それは非常です、快不快を云ふやうな不心な者はありません、何を質問しても、すべてを知りたいのです」と言ひはぬかりにニコリとも見せず唯不斷の訓練で何を一つでも吸收するのだと言ひ切つて、我慢して相變らずノートに目を注いでゐる。室への出入りは必ず直立不動の姿勢で禮をする。今更新體制へ參加の決意の程を見せられた

**指導だけ** あつて生徒の一人一人に至るまで元氣が滿ち溢れてゐる、實習室に於ても同樣で、一部二部とも一同の實習が例へば發電所の一部として一つの事業を營む行き方を取つてゐる、だから一歩一動みな體驗に基いて電力の技術員たる命令の承知から部落的一萬を張つて萬一之が實際に行はれねば大變な事故が生ずる、現場教育のやうな眞劍な氣持でやれるもんぢやないよ

**野を** 據つた第一級の技術者たると同時に生きた教育日本を擔ふに足る強い產業戰士を作り出すのだと思つた。午前中で四時間打通しの理論授業が終り午後一時から實習だ。電柱に登つて

**變壓器を** とりつけるもの、發電機を動かすもの等々危險な仕事に一人前の技術員としてよろしく勇氣をふるつて取組む、ねぢ廻しを差しはさんだ作業姿も勇ましく〳〵。夫々部門の技術の方針が指導で指導にもめげず奮鬪の壓力を示し、學校で學んだ理論を實地の上で體驗することに努めてゐる。其の理論を現場に應用し活用しながら戰時下生產力擴充の一翼となる大使命を果すべく本の工業戰士として熱心に勉強し鍛へられて行く、でも實際の所、實地をもう眼のあたりに見る現場の感激は強く、力に今更新たなる感激が湧いてくるのだつた。午後三時半實習を終り一時間半の休みとなるが遊ぶ者は一人も居ない。

**先づ健康** をモットーに所內に設けられた相撲場とテニスコートに直ちに出てまつて日の落ちるまで心身の鍛錬を続ける。斯くして意義深い一日の日課を終るが夜は大抵自習に費され

**毎日毎晩**くの如く當たり前の事とは言へやがては從業員として一年の體驗を通じて一人前の技術員として育つのだ

**養成する** 事が第一眼目だ。學校の教育で得た知識を所謂社會に出て先輩の指導を受けて仕事を覺えて行く、又眼でも見えぬから互の技術を磨き合ふ樣にし、一年交代で各部門の技術員を養成して行く。先づ心の上の鍛錬も之に伴はねばならない。仕事の指導を圖る心構へ。出來れば技術員は皆んな一度は先生になつて貰ひたいもの、之が完全なる生産擴充の所以なのだと感じながら語る教師の方に向けると本當の技術員は即ち自己の信念を確立せよと教へてゐるが所謂精神に奉仕してゐるとの言ふ氣持

**換言すれ** ば國家に奉仕すると云ふ氣持、此の精神養成が新體制ではなからうか、生徒にも產業報國をモットーに日々の實習を通じて新體制を認識してゐる。ど語つた（寫眞は實習室の若人、下は製圖室）

### 頑張屋の驅逐や音盤を時局調に

#### 南署管內歡樂業者の申合

二十八日の南署會議に於て決定した業者自肅の方針として決定した業態の是正に關して南署では業者に對し直にこれが取締上指導を爲す事となつた。業者の申合で作られた酒場、料理店などで行ふ時勢に沿はない遊興に就いては自肅の申合を爲すと共に、營業時間も四時間を限度とし、ビール一本か酒一合ぐらゐで三時間も四時間も嗅面を擱ふられてはたまりませんがどんなものでせう、と云ふ樣な歡待もあつた。成程それには適當に店の方で遠慮すると言ふ方法を講ずべきではないか、種々意見を遣り合ひつて後、更にレコードにも自肅するやう、殊にジャズや何かの浮ッ調子なものを遠ざけ時局に適したるものを選び、國民歌謠等を掛けて時局の合唱に國民の認識の一致を圖る

### 淺野洋灰の重役ら暴利で收容さる

【東京電話】（二十八日發）淺野セメント株式會社取締役營業部長觀山米太郎（今）氏他二名は違反に連座し、東京地方裁判所に收容された。セメントの闇の疑いで取調べ中の處二十八日午前東京區裁判所に收容され、三氏は共謀の上昨年十月から今春二月に亘りセメント七十萬袋を九一八停止令を無視して取引を圖り約三十萬圓の不當利得を貪つてゐた疑ひに因るもので一應起訴されたのは之が始めである

### 全部門を總動員

#### 二千六百年奉祝の臺灣體育大會

#### 豪華なスポーツ行事

紀元二千六百年奉祝臺灣體育大會が愈々來る九月二十日より二十三日迄四日間行はれるが、之に就き主催者文教局より二十九日午前九時より總督府正廳に各行事の種目責任者三十餘名の參集を求め協議會を行つた。森田學務課長始め責任者諸氏と共に說明及び協議の衝に當り午前十一時散會した。各行事の種目

一、競技、野球（共に軟式及び硬式）陸上競技、相撲、水泳、ホッケー、蹴球、排球、ラグビー、自轉車、卓球、劍道、柔道、弓道、馬術、ゴルフ、放鷹、登山

は吹奏樂、集團體操、女子體操、建國體操、大日本國民體操、國防競技、集團勤勞、相撲競技、體育の外左の如し

### 大阪の防空演習にモンペ部隊の活躍

一夜を明かした大阪三百五十萬市民は防空演習第一日の二十三日午前八時二十五分第一回の空襲警報が發せられるや警防團、家庭防空群合員二萬六千もモンペ姿に身を固め所定の勤務に就き、防火、防毒、救護、防空警報の傳達などに當り、折柄當局も大阪府下に午後家庭時代を現出した。この日全部防空群長直下に總指揮官として臺北全部の府各部の防空組合員の見事な活動ぶりを見せ、防空群總員の活躍ぶりを指揮する姿が見られた（寫眞はモンペ部隊の活躍）

### 理研の漆器工場

#### 新竹に新設と決定

【新竹電話】理研の漆器工場は既報の如く新竹市に新設される事に決定し、同社側より要求の敷地一萬坪を提供する事となり、市内西門町の一角に設置する事となつた。近く再び要求を說明するため神田同社營業部長及び技術者が來新する事となつた

### 新竹から他州と內地へ農業視察團

【新竹電話】新竹州實業協會主催で農業視察團を組織し各州の視察を行ひ、更に內地を視察し農業の知識向上に資する爲目下參加者を募集中である。山岳地帯で農業經營に從事して居る同民に新竹州の代表として是非參加を勸めるとなつてゐる

### 南方事情講習終る

南方事情講習會は臺北市の一回南方事情講習會を開催中であつたが三十日（金）午後七時半から明石町公會堂に於ての閉講式を擧行する

### 溺死體は自殺と判明

【基隆電話】既報二十七日朝基隆八尺門附近の海岸に浮上つた本島人男の溺死體に就いて死因究明のため取調べた所、死者は臺北市の某と判明した。二十八日午後から現場附近を搜査した結果、着衣の中から遺書を發見し自殺と判明した

### 書藝展の入選者

第四回書藝展は文教局後援の下に去る八月上旬東京府美術館で開催されたが、本島よりは新竹市中學校教諭廣野賢治氏の出品があり左の如き入選者があつた

特選大觀賞牌 張國珍

特選獎勵賞 李雲生

同 朱啓星

### 鐵屑の統制違反

#### 濱の眞砂の如き闇

【基隆電話】基隆州下各方面の鐵屑取引にて業者側から料理店、旅館、カフェー等の業者側から移入に依り續々と違反者を出して居る。基隆州經濟警察では

一、業者の組合員となどの參會を得て、不足の緩和策に關する座談會を開催し

一、現在の配給と消費者の狀況

二、組合の計畫と消費者側の希望

三、價格と商品の確保と運輸の問題

四、官廳當局の意向

などにつき腹藏なき意見の交換を求め懇談裡に協議を進め未炭配給の圓滑化を圖ることとなつた

△市內大稻埕町鐵屑組合製錬工所では統制價格七百圓を隔取引 一萬二千斤、價格七百圓を隔取引

△下奎府町三長鐵工所は價格五百斤、二百二十圓を同樣隔取引

△宮前町鄭天賜鐵工所は鐵屑一萬斤、價格六千五百圓を同じく闇取引

△新莊郡鶯歌庄三角埔 陳某は日本工業株式會社代表者田代茂穗は鐵屑二百四十噸を總督府に屆出を爲さず使用し再生鐵を製造

した事が發覺もこの鐵屑販賣販賣に違反として檢擧されたが目下檢察局長に依り取調べ中

### 木炭配給の圓滑を圖る

【基隆電話】配給不圓滑のため最近基隆市內の木炭不足は益々深刻となり市民の家庭に多大の不便を與へてゐるが或る家庭では家族ぐるみで北方面から買ひ求めてゐると云ふ狀態にあるので基隆市工會議所では炭は米、砂糖につぐ生活必需品であるだけに一日も早く配給難を解消して市民の要望に添ふやう、また近づく冬の消費期に備へるため三十日午後二時から同所會議室に役所側から市尹、勸業課長、水產課、經濟警察主任、郡警主任、炭業者等を招いて協議の上

### 內臺航路の功績者 弘中氏に記念品

【神戶支局特信】因幡丸、朝日丸、富士丸と內臺航路に十五ケ年無事故の記錄をつくり去る六月退社した郵船船長弘中繁治氏に對し大阪商船では同氏の功勞を表彰して記念品を贈り、同氏が內臺航路の發展につくしたその功績にむくいる事となつた

### あすの天氣

臺北地方 （今晚北東の風曇雨 明日北東の烈風雨）

北部地方 北東の烈風雨

東部地方 北西の烈風雨

南部地方 北西の強風雨

西部地方 北の烈風雨

澎湖地方 南西の和風曇

新南地方 南西の和風曇

概況（二十九日） 七六四粍の颱風は北緯方面に滯留して七四粍の強烈な颱風は花蓮港の南東五五〇粁の海上にあり時速二十粁にて北西に進む模樣內地の天氣は一般に北海道は晴、沖繩方面は雨、西部が晴他は一般に雲が多く北部の強風圏は

### 入船出船

高千穗丸（出港）二十九日午前十一時基隆を出港した主なる船客は興亞院調查官山中德二、同書記官俱谷雄介、大連永順洋行支配人關谷義一、元臺中師範中佐藤紳、九州帝大教授金關丈夫、同志社大學教授長野虎夫、東北大教授森下薰、貫州丸一等機關士松江與吉、花蓮港朝日組社長岩田一郎、日石臺北出張所長中村卓爾氏らであつた

卅日の上り便缺航 三十日の內臺定期航空上り便は缺航の豫定


婦人病に 全國大學病院大病院御賞用
アルバジル錠 日本最初の二茶ズルフォンアミド剤 あらゆる化膿性疾患の病原を撲滅す
說明書呈送 東京・日本橋 山之內製藥商會 廿錠・四円

東寶映畫主題歌 蘇州夜曲 支那の夜
新興映畫主題歌 光に立つ 光に立つ 愛すればこそ 霧島昇 二葉あき子 眞木ややこ
Columbia
松竹大船映畫主題歌 愛の暴風
松竹大船映畫挿入歌 曉に祈る 伊藤久男 コロムビア合唱團
コレードはコロムビア

新人歌手佐々木都子初吹込盤 御愛聽下さい！ 松竹映畫 若草 主題歌 若草の歌 林伊佐緒 佐々木都子 キングレコード

浪曲盤は名人そろひのテイチクを 虎造 續清水港 虎造 男の歌 若米 妻 雲月 悲曲 母 雲月 妹の歌

隣組 放送で大好評！ 面白い國民歌謠 德山璉 ビクター合唱團 ビクターレコード

荊妻ミシ儀 八月二十七日午後十一時三十分急逝仕候 間此段生前の辱知各位に謹告仕候 夫 三津石大藏 親戚 前田良照 同 松永文吉 同 內保傳博 友人 福井治雄

臺日案內
書籍 全集買入 野田書房
廣東省大地圖
全集書籍買入
醫院 性病科 永吉醫院
內地土産 麻豆文旦 矢野商店
寫眞 カメラ中古品高價買入
時計眼鏡 和田はメガネ專門 メガネ 日光堂
金融 電話商品券 電話債券
ラヂオ器械 ラヂオ十ヶ月月賦
洋服 婦人服地 婦人服附屬品
藥種商 肺炎 梅肉X
樂器 樂器蓄音機 ヒ蓄音器
雜件 タイヘイレコード 婦人帽子 村井商行 特許商標 岸喜鑑 冷藏庫修繕 八木 地下足袋仕入は 海野正造 稅務財務
牛馬車タイヤ 東京タイヤ工業株式會社
富士のフイルム 純國産 ネオパンクロ ネオクローム

# 家庭

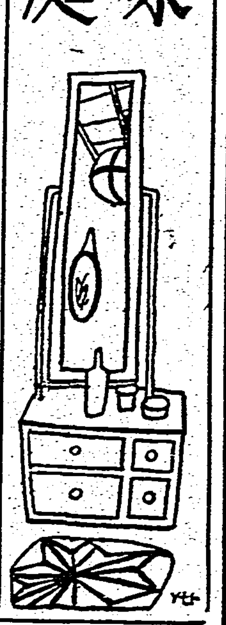

## 廢品更生の道

臺北第二高女　黒田小梅

今度廢品更生などとなんだか耳新しいやうな言葉の様に思はれます、それは近年支那事變以來非常時の國民の務めとして、どこの家庭でもが資源愛護に應じて廢品を利用し更生して、無駄のない生活をしておられる様にも思はれますが、廢品更生と銘を打つて作られたものが、これといふ使用方法もなく案外廢品になつて終つて居るのを見受けますので、茲に改めて廢品更生に就て考へられる二、三の例を述べて見ようと思ひます。

× ×

廢品更生といふ事を叫ぶ前に更に大切なことは總ての品物を長く使用することが大切であると思ひます。

物品を購入する時にも、よく小さいところに氣をもちひて品物のないものをもとめる事が第一で、次には物を丁寧に使用する、即ち使用時間を延長させる事を考へねばなりません。

良の廢品更生とか利用とかは申すまでもなく、時間と努力と費用の合理的なものを申すもので、家庭で實する場合は簡單に出來て實際役に立つものでなければなりません。手がこんで時間を潰しその上出來上りの悪い利用價値の少ないものでしたら、それは、使用出來るだけ使用して國家的に更生（大釜を使用して大々的に更生させる）させる外はないと思ひます

× ×

物質は物理的に申しましても、周知の如く「物質不滅の法則」で灰になり、泥になりして利用されておるとも申されますが、ただ口でだけ叫び、どんなにするのが更生なのかわからぬやうではなんにもならない事であります。

綿製品がなくなり三部はまたしも、オールスフが市場に出現しました時、そしてそれを使用してみて女性はどんなに纖維の有難さを思ひ綿分利用更生を念とした事でせう。そして纖維のエプロンでも足袋でも使用期間を二倍にも三倍にも延長することが出來るといふ經驗をせられた事と思ひます。

これによつても心の入れ方によつては、如何に利用價値を大にすることが出來るものであるかといふ經驗を持つたのであります。

× ×

昭和十二年の事、即ち事變發生當初內地に於て非常時國策廢品利用更生展覽會が開催せられましたが、私は幸ひ此の展覽會を見學しまして、心なく捨てた物品の立派な再生品をまのあたり見て驚いた程でございます。

岡田氏邸では理屈より實行と申されて居りますので、都會的では實行出來ませんから、具體的に廢品更生の實例を參考資料として申上げませう。

纖維の古浴衣を無駄にするとか（これは申上げる迄もなく一寸地の廢品にはなりませんが）既の單衣物を腰部の裏にするとか、古ワイシャツの殘布のところで前掛をつくるとか、或は椅子用座布團を作るとか家庭カバーにするとか、すでに實際應用されておられる事と思ひます。

古マントにて子供服を作り、女學生用のフェルトの古帽子を婦人帽或は子供用帽子に更生することも、下駄の鼻緒に作りましても丈夫で足ざわりもよく、面白い思ひつきと思ひます。

× ×

最近銘仙の古袷衣や木綿の絣や白絣で婦人服を作り召して居られるのを見受けますが、芸に於きましてはある特殊な方法であると思ひます。一帯洋装歸りで面白味のある風呂敷の縫取を召して居られた事を記憶がありましたので、伺ひましたところ、叔母様の古い銘仙の單衣物に縫飾を施し和装のフランス系の縫ひ物を使つて更生したのだとのことです。一寸の工夫で新品に劣らない更生される事を教へられました。

久留米の色褪び旅を若石鹸を溶いた水の中に暫らく浸して、よく洗ひますと手拭大體消えますから之れを淡い色の紋りに染めて帯揚位にしても良い思ひつきであると思ひます。

女學生を卒業されて使用しなくなつた袴は、これは上衣は小さいが子供のズボンとか、スカートとかにしておられるやうで嬉しい事と思つてゐます。

× ×

どの御家庭でも一番その處分に御困りになつて居られるのは古靴下類ではないかと思ひます。婦人用の物はきれいなところでナフタリン人形など作るのもよいと思ひますが、足先から先を切り落し捨てないところを、ばらばらにほぐして新しい毛糸と共に四、五本一緒に編んで椅子テーブルに敷いて見ましたが、丈夫で面白いものが出來上りました。これを更に大きく編んで見ようと考へて居ります。或は又同じ位に切つて三つ編みにしてぐるぐる卷にして鍋のうけ、バスコットなどにするのもよいと思ひます。或は火鉢の[illegible]から縫取りにしても縫が傷まないで面白がられる事と思ひます。

古手拭や古てがらを集めて損擦を作つて見ましたが、結合を工夫して長さを合せますと、美しい子供用や婦人用の[illegible]になります。以上は僅に例を掲げて見たに過ぎませんが、一寸の工夫で更生されるものが随分と沢山あることと思ひます。このさい非常時國家を背負つて立つ女性として物を捨てる前に一考して利用更生することをゆめゆめ忘れぬ様にせねばならない事と思ひます。

### 『空襲と同時に』

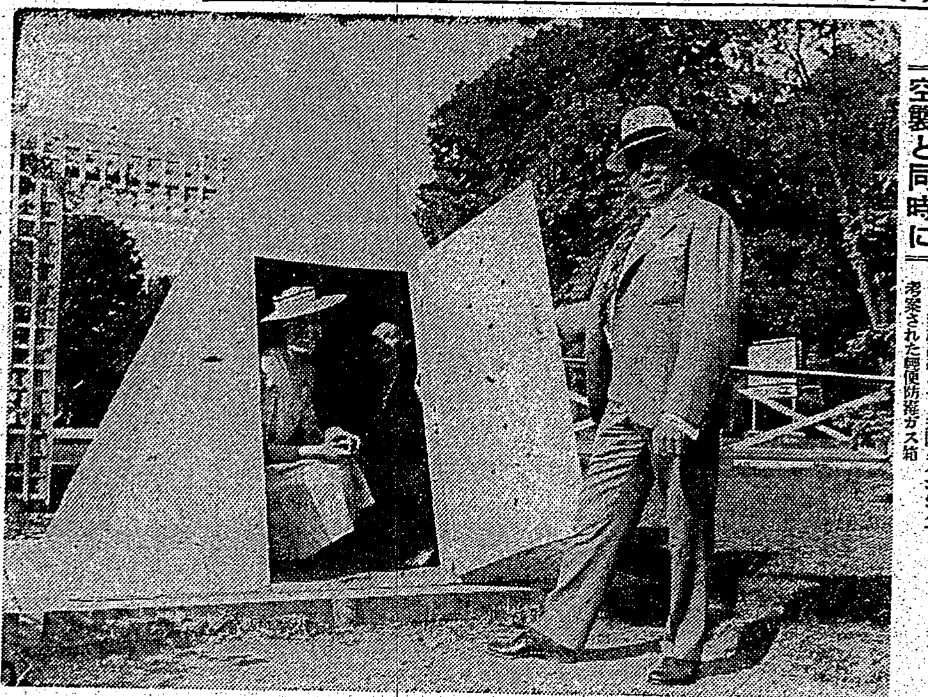

すぐ消組出來るやう米國クインシイで考案された携帯防毒ガス箱

### 幼兒の發育標準

發育がよいとか悪いとか言ひますが、それは大凡での感じで言つてゐることが多く、實際にはそれほどでもない赤ちゃんをひどく大きいやうに思つてゐることもあるものです。本當の發育の良否を知るために、標準表をお目にかけませう。

出産兒の男兒は體重三・〇四、身長四九・一、頭圍三三・四、女兒は體重二・八七、身長四八・三、頭圍三三・三、胸圍三二・三センチで、それが滿六ケ月たつと男子體重七・〇七、身長六四・三、頭圍四二・三、胸圍四二・五センチとなり、女兒は體重六・五〇、身長六三・九、頭圍四一・六、胸圍四一・六です滿一年で體重は男兒九・〇〇で三倍近くなります。

### 南瓜御飯

（朝）馬鈴薯の味噌汁、公魚の佃煮

（晝）きやべつと胡瓜の鹽化生和へ

（夜）南瓜御飯、胡麻鹽、こんにやく酢味噌和へ、すまし汁

南瓜を皮つきのまま三角位に切り普通に水加減した米の上にのせ、ばらばら鹽をふつて普通に炊き上げます

御お櫃に移す時[illegible]のせん切りと、焼き魚の身をほぐしたものを混ぜますとなかなか美味しく頂けます

### 子供のパンは燒いて與へませう

おなかをこはした子供によくパンを與へて御飯の代りをさせますが、パンをそのままではと飯より却つて有害なことがあります。必ず燒いてから食べさせることが一番良いのですが、パンで消すとき時は食パンなら一度に四半斤を越さぬ様、それも必ず狐色に燒いて與へることです。パンのトーストは天火がなければよいと思ひでせうが、火に金網をのせ、パンの上から新聞紙などをすつぽりかぶせて氣永に燒いても大丈夫です。

又甘食、ジャムパン、クリームパンなどは病氣のときは與へぬ様にし、與へるとしたらジャムやクリームをぬいて周圍を天火燒くことにしませう。

### 女性時評　新體制と婦人

水野仙子

女の人が各々の小さい世界で角つき合す時代はもうとくに去つてしまつた。女は女同志團結に自分達を鍛みなければならない時が來た。近衞首相の新體制運動は決して男の人達のみの運動でない事は誰もが知つてゐるだらう。今日此頃の世間の有様では生活するといふ事だけでも一大努力である。けれども女の人は大きな目で家、國、世界を見るべきであらう。所で臺灣の女の人達は何を希望へ何を求めてゐるのだらう。特に內地人、本島人等內地で見られない複雜さがある臺灣だ。日々の家業にのみ滿足してゐる人はもうないだらうか。臺灣で女も大いに心で活動に日本の姿を考へるべきだと思ふ。臺灣でもそれは何の職業であつても、お互目丈の女性職業でなしに、同じ女性の生活に觸れ協力出來る運動をしてもらひたい。主婦は主婦として若い女性は若い女性として又職業婦人は職業婦人として、各々に適當な訓練と教養を以て進んで行きたい。何も彼も新體制の前に一應はふり返られる。時女の人達も衣に食に住に今こそ改革の好機なのである。誰もが何かを求めてゐる女の人達の中からも指導的人物が出現して女の人の叫びを、希望を世間に知らしめてくれないものか

### 上手な洗髮の祕訣　ブラッシを使ひませう

早、髮を清潔に保つことは、秋になつてからの拔毛を豫防するために最も大切である事は誰方でも御承知でせう。しかし、あまりむやみに洗ひすぎてもまた却つて毛のいたむもので、次のやうな點に氣をつけてお洗ひ下さい。

髮をお洗ひになる際、強く擦る方と、靜かに擦る方と、二通りあります。それはどちらでも構ひませんが、洗ひ粉が頭皮及び毛髮の全部に滲するやうにすることが肝要です。そのためにはブラッシをお使ひになることがよいと思ひます。そして揃つた指先で、若しくは掌で毛髮を梳くやうにして洗ふこと、洗ひ粉は成るべく強く洗ひ落してください。

洗ひ方が不完全だと、直ぐに毛髮がネバついて來ます。一ばんよい方法は、ホースにスプレイをつけて、頭髮全部に水を注ぎかけることです。殊に石鹸液などを殘さぬやうに清潔に洗ひ落してください。

毛髮が乾いてゐる時には、成るべく柔軟性の洗ひ粉をお使ひになること、これに反して油でネバついてゐる毛には、少し強めの洗ひ粉をお使ひになればよろしいでせう。石鹸の塊で直接毛髮を擦擦することはよくありません。或る部分には附き過ぎ、また或る部分は不足がちされ、平均して完全な洗ひが出來ないからです。

### サソリの解毒劑

エヂプト大學で發見

カイロ市エヂプト大學醫學部のアリハッサン博士及びアーメッドハッサンモハメッド氏はサソリの毒の害に對する解毒藥としてアトロピン及びエルゴトキシンが有效と見なされる旨を發表した

人間の例はまだないが、サソリに螫された犬及び鼠に螫して[illegible]時間以内に與へて生命を救ふことができた

### 時計の扱ひ方注意

腕卷時計が實用上から見て都合がいいといふので、近頃ではひろく用ひられて來ましたが永持ちさせるためには相當の注意が要ります

（1）非常に冷たいもの、例へば、石、硝子などの上におかないこと、ヒヤリとすることが、ゼンマイに微妙な影響を與へ、切れ易くなります

（2）暖爐の側におかないこと、暖爐の香の當るところにおくと機械油が固まつて、不正確になります

（3）ゼンマイを卷く時間は、なるべく正午に一定しておくこと、氣温の下る夜になつて卷くのはゼンマイを切れ易くするもとです

### レンサイマンガ　ポンチヤン　女中サン迷（16）　小川武

# 淋病　疼痛、分泌物、淋菌に對する　内服三日の影響

日光が水中のバクテリアを殺す力は、その水に鹽を加へると、加へぬ時に比べて十倍の偉力を揮ふのであります。即ち日光と鹽とのコンビが、細菌の生活條件に最も嚴しく相反する作用を顯すのであります。元來、細菌の生活狀を一刀兩斷する如き、名人上手の劍に匹る殺力が、化學的にも物理的にも一つの力よりは相寄る力によつて生れ、その高潮に達する事は、科學界の常套であります。

治淋新内服ケンゴールは淋疾の新二大療法が相寄つて醸し出す複合的治癒元によつて淋菌を一刀兩斷の下に處理せんとする多元性複合劑であります。

獨自の組成　化學療法劑

## 内服　ケンゴール

淋病　最新佛蘭西の發明療法と獨逸發明療法との多元的コンビ

近來佛蘭西醫學の貢獻として世界に發表された化學療法劑、それに獨逸醫學の貢獻としてさらに名高い化學療法合成劑と、世紀的二大療法が一つの藥で出來、一層治癒元を強化したのが內服ケンゴールで急性慢性期を通じて、その疑らのない殺菌作用を始め、炎症面を更新し、膿痢分泌物を停止し尿の透明を期する抵抗作用は獨自で女子淋疾、特に解決の急を要する婦女の淋疾、淋菌性副睾丸炎、攝護腺炎、膀胱炎、化膿性菌又は非化膿性菌による諸症に對する強烈なる治癒元が、佛蘭西獨逸の二大療法の複合的處理によつて完成されたのであります。

内服三日による特長

酒、煙草によりコレラ菌は直ちに殺菌されますが、是はその作用量がコレラ菌の致死量に相當するからです。化學物質にもその致死量を得る事が必要で、本劑一日三回（毎食後用ふ）三日間連續服藥し次いで四日間休藥する計七日間で殺菌、疼痛を止め分泌物を清掃する作用は化學療法の最大限で、獨自の研究による治療服用量を以て一層効果を強化し經濟化したのであります。

慢性淋疾中、急速な治癒困難なもの、又は一層治療を期する際は、二單位乃至四單位以上の反復治療が、最適であります。

産褥熱、丹毒、腎盂炎、敗血症、中耳炎

從來何れも治癒率の非常に低い病氣でありました。適確な療法こそ切實に望まれてをりましたが、危險期を例外なく離脫し、非常に治癒率を高めてをります。

各臟器に安全なり

服用容易にして體內化膿作用強きも、胃腸腎臟その他器機に何等副作用なし。

豫防　淋疾の防止に用ふ

適應症　男女　淋疾急性、慢性、攝護腺炎、副睾丸炎、膀胱炎、細菌性非細菌性尿道炎、腎盂炎、淋菌性關節炎、丹毒、産褥熱、敗血性

【藥價】一クール（五四錠）一円五十錢　二クール（一〇八錠）二円八十錢　四クール（二一六錠）五円三十錢　五〇〇錠（病院大量用）十二円

勝求注意　全國藥店に有り。獨逸佛蘭西の二大療法の組成は斷じて他劑の模倣を許さぬ特長ですから、お求の際は必ず「内服ケンゴール」と指定し萬一品切は送料十五錢を加へ振替又は爲替で下記へ御註文乞ふ代金引換便は內地に限る。

日東製藥合名會社製品　東京市芝區通新町十三番地　總發賣元　合名會社　河原商店　A-5-C



同化性V・B と3消化酵素の複合效果

# 神經衰弱

謹合されてゐるアスペルギルスNK菌［わかもと］中に

不眠　は神經衰弱に最も著しい症狀であるが「わかもと」を投與すれば、燐酸鹽、カルシウム、鐵等の腦神經榮養やビタミンB、グルタチオン等の疲勞恢復榮養が豐富に與へられ、細胞賦活作用によつて腸の排便運動が整ひ腸內毒素の滯留が防がれるので、特に化學的催眠劑を含んでゐないにも拘らず就眠が順調となり、熟睡を經て、爽快な覺醒に導く！

—治療方針—　神經衰弱は種々の症狀を呈するが、獨り神經系統に限られた疾患に非ずして全身的の消耗衰弱狀態、或は機能異常が大腦に波及した一現象と見られる。故に患者をして、不攝生を避け規則正しい療養生活に就かしめると同時に無機質を中心とする各種榮養の供給を圖り、又肥滿してゐる場合は腎臟炎を、或は胃腸障害や內分泌異常を警戒する必要がある。この意味で複合藥用酵母劑「わかもと」の投與が近來甚だ賞用されてゐる

ビル病　オフイスマンの犯され易いビル病も神經衰弱の一種であるが、これに「わかもと」を用ひる時は、人體に最も同化され易い良質大量のビタミンB複合體の新陳代謝促進作用や抗神經炎作用が、便秘解消の諸効果と相助けて、豫想以上の治癒成績を擧る。

食慾不振　「わかもと」はアミラーゼ、プロテアーゼ、リパーゼ以下十數種の消化酵素を網羅し、快適な空腹感を催し旺盛な食慾を誘起するから、本劑を用ひる時は強靭な體力が養成され腎臟はじめ全身機能の健常な活動が復活し、それにつれて神經衰弱の着實な恢復を企てることが出來る

世界へ輸出　わかもと　藥價低廉

錠劑三百錠（粉末九〇瓦）一圓六十錢　粉末二七〇瓦　四圓五十錢　錠劑一千錠　五圓

發賣元　東京芝公園　わかもと本舖　支社：大阪・福岡・京城・北京・上海・奉天・漢口



# 虚飾を捨てた素肌美で！

肌の榮養に　夏を征服して銃後に奉仕の汗みどろ……職場や家事の競ひの一刻に、肌にも思ひやりを！平凡なクリームと違ひ、肌深く作用するホルモンとヴィタミンの豊富な榮養作用で肌の疲れを生理的に解消し、小皺やシミを防ぐと共に、淨い若肌が息づき湧くのです。興亞女性のこれが正しい身嗜み！

日焼け止めに　肌の美と健康のために、日光を正しく御活用下さい！外出前に濃目にクラブ美身クリームをおのばしです、日灼けを防ぎ、然も紫外線を適度に吸收してヴィタミンの作用と倶に、見るも健康な新鮮肌が誇れます。

尚、身嗜みの健康化粧にクラブ美身クリームの白粉下があれば、汗にも決して崩れない溌剌さを活します。

ホルモン・ヴィタミン配合

# クラブ美身クリーム

C-N29

# 星ぞら (135)

……上演上映禁……

井伏鱒二 作　吉田貫三郎 画

## 御亂行（六）

緊り居の藝者は作さんを見送ると、そのまま廊下にぼんやり立つてゐた。その所在なさうな恰好が、藝者のところから座敷越しに見えた。

隣の座敷で手をたたく音がしてつづいて大きな聲で女中を呼ぶのである。

「おい女中さん……おい、どうしたんだね。サービスが惡いぞ」

女中が小走りに驅けつけた。

「どうしたんだ姉さん……誰一人として、お酌するものがゐないぢやないか」

「相すみません、ただいま……」

「なに云つてるんだ。おい自轉車を呼んでくれ。今日はいつものお客さまと遊ぶんだ。御殿々を御案内して來たのに、まさか野なかの一軒家ぢやあるまいし……といふところだね」

それを宥める誰かの客の聲がした。おつとりして見えるやうに、また大所高所から物をいふやうに大きく出た。

「お車が參りました」

「さうか。では御案内……それから、三平さんも御一緒にどうぞ。それから、三平さんもいつしよに行かう」

「だつてあたし……では三平さんといつしよに、後からお伴ひいたしますわ」

「矢張りお前たち二人は、君等とはべつべつに來る方がよい」

節のお客の年寄りらしい聲である。

「お前は、三平といつしよに、後三十分ぐらゐしてからおいで。吾々の行き先は、月のやだからな……では武藤君、そろそろ出かけようかね」

彼等はそんなひつそりとして、家ろ忍びやかに廊下を出て行く氣配がした。女中たちの見送る聲がして、玉砂利を踏んで行く足音が消えて行くと、さきほどの藝子の若い藝者が藝者の座敷にはいつて來た。

「おや、まだお一人ですの……誰一人として、お酌するものがゐないぢやないか……」

さう云つて笑ひながら、また藝者の水を跳づかせて藝者のそばに來た。

「君、まあさういふな。お酌のゐない方が、反つて枯淡味があつてよい。誰かの和歌に、酒は靜かに飲むべかりけりといつてある」

「いや、おそれ入ります……」

それでも、宥められた方の客はまだ不服さうに云つた。

「しかしせつかく御案内して、興ざめのやうで御座いますからね。見れば、泉池にもちつとも水が御座いません。風も吹きません……では場所を變へまして、月のやへ御案内いたしませう」

女中は廊下に出て、緊り居の藝者をその部屋に連れ込んだ。そして藝者の部屋に來て、何か簡潔に耳打ちした。

「あら、さう……」

「さうなのよ」

藝者と女中はお互ひに頷いた。そして二人は藝者をひとり取り殘し、隣の座敷に行つてしまつた。

藝者は作さんが引返して來るのを心待ちにして、ひとり手酌で飲むことにした。

隣の座敷には、三人のお客がゐる樣子であつた。しかし緊りつぽいお客ひとりだけ、主にお喋りして座を取り持つてゐた。

「それでは、月のやへお案内いたしませう。どうせ今日一人とものお時間は、私にお任せして頂いてゐるつもりで御座います。先づ私にお任せ願ひます……」

そこへ女中が知らせに行つた。

# 臺灣 家庭園藝栽培暦（一）（上）

臺北帝大農林專門部　志佐誠

## はしがき

非常時下食糧問題の解決にのつて、家庭菜園、一坪菜園が唱導せられ家庭の空地を有效に利用し様といふ考が全國を風靡してゐます。營養と日光に惠まれた臺灣に於ての栽培に遲れてはならないのでありまして、明日と云はず今日からも庭の荒地をよく耕して沃地として小さい乍ら食糧補給の一翼を擔げて下さることを望んで止みません。例へ臨時にとりましても、旭日の發ひの勢は空地を出來る丈け耕して食糧を得ることに努力しそのものを十分とることは栄養を完全にする許りでなく主食の米の節約を達成することにもなりまして現下切實な問題となつてゐる節米にも役立つ所が多いのであります。更に家庭園藝の效能を數へ擧げれば土に親しむことは、體の鍛錬に、又一層健康の保持によろしく、又一面柔和な心、落ち着のある心、情操の深い心を涵養することになりまして心身に及ぼす意外な効果は恐く計りであります。云はずもがなかも知れませんが、家庭の經濟にも無駄役立つのでありまして、國家全體の節減になりませう。とにかく僅な面積から、自然の恩、自然の能力をたのんで無から有を生産するのでありまして、その愉快さは云ひ現はすことが出來ないものがあります。

それなら臺灣の家庭で何ういふ風にして如何時何を作つたらいいかといふ御相談の御相手として家庭菜園の栽培暦を以て毎月一回月初めに發表致します。御興味を持たれる方、ご希望の方は御參考に御實行を御願ひ致して置きます。

## 九月の家庭園

### 蔬菜

今月は種子播きには蔬菜の時期で秋播も非常に多種多樣であります。內地ですと播種期が可なり限定されて居り短いのでありますが、臺灣ではその期間が延長されて居まして少々おくれても早くても失敗する樣なことはありません、即ち融通が利くのであります。

今月播種すべき種類

全島—甘藍、大芥菜、白菜、★松菜、★蕪、蕹菜、菾菜、★野菜、★芹菜、★胡蘿蔔、★パセリー、花椰菜、★廿日大根、茄子、番茄、番椒、★菜豆、豌豆、分葱、韮葱頭（★印のものは家庭園に最適、★印のものは直播、他は苗を育てる以下同じ）

北部のみ—玉蜀黍、百合、★蕓薹、石刁柏

北中部—★菠薐草、胡瓜、球莖甘藍（第一圖）

第一圖　球莖甘藍

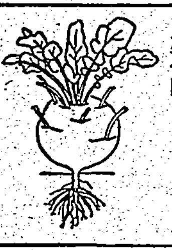

中部のみ—★火焔菜

中南部—★大根、★蕪、★胡蘿蔔、★牛蒡、葱、★蕃茄

南部のみ—★馬鈴薯、★越瓜、★西瓜、★苦瓜

といふ風に澤山種類があつて選擇に迷ふ位です。畑の狹い方、初心の方は餘り種類を欲ばらずに前に擧げた表の中の★印の種類の中から選ばれるとよいと思ひます。種子はあり合せのものでもよいのですが、出來るなら九月播きの種類を選ぶがよく、甘藍はアーリーヂャージーウェークフィールド、ベストオブオールはブックチャード、インペリアル、本廣甘藍はホワイトビーナス、ヂャストイン、コペンハーゲン、大根は美濃早生、宮重、聖護院や大藏や練馬、方領、白首は土着天王寺等、今市蕪、白菜は土着の山東菜、芝罘などがよろしく、種苗は内地種子がよいですが、臺灣の在來種でもよろしいです。何れも種苗店から小袋で一つ求めになればあり餘る程出來ます。

### 播種法

一、直播するもの

葉菜類（菠、蕹菜、胡瓜など）根菜類（大根、蕪、胡蘿蔔など）は何れも播種して苗を育てまして、發芽して子葉が十分開いて本葉が出て來ましたら皆の苗床に假植して元氣のよく揃つた苗を育て上げる様に氣を付けますヒヨロヒヨロの苗は植えても不良でありますが又避けたいものです。

第二圖　苗の見分け方

第三圖　甘藍の苗の良否

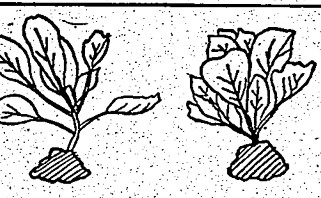

良　不良

第四圖　苗を根に土をつけて移植する

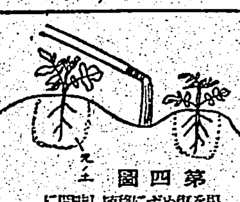

[illegible]

# 將棋高段者對抗戰（本社主催）

荒巻三之 氏 飯塚勘一郎 八段

荒巻三氏同勝四回目

（第五十四日目の七）

▲八五步（一）　△八六步（一）
▲七九玉（一）　△八五飛（一）
▲八八步（一）　△四五桂（一）
▲同　桂（一）　△同　步（一）
▲六六桂（一）　△五七步（一）
▲同　銀（一）　△六五桂（一）

指手七十手　持時間各九時間
消費　▲三時間四分　△三時間四分

## 中央に激闘開始

觀戰記　八段　萩原淳

荒巻氏は先づ、執拗に玉頭へ箝みついてきた敵の八五步を同步と斬つて落した。これを敵に八六步と取り込まれば、次に六五角と打たれて涸渇となる。飯塚氏は限定通り飯玉頭に八六步と打つ、これは駒步の常套手段である。荒巻氏は素早く七九玉と逃した。後手に八五飛と出られてからでは、八七步打が非常な痛手となるので七九玉と逃る事が出來ない。さうなると前述の如く六九角又は八七角と打込まれる手が來る。で先づ七九玉と自重し、八五飛に八八步と危險を未然に防ぐ。これは焦らず平抑すれば、味方も三五步と突きかけてあるから先手はそれが物を言ふであらうと思ふ。…[illegible]

木村名人講評

後手四五桂の交換は、四四角打からの王手飛車を狙つて敵を牽制しつつ、然も敵の五六桂の攻めに乗つて五七步、六五桂と二度覆は正しく全軍躍動の機勢といふべく早くも狀勢の存在を思はしめる。先手五六桂は敵の四四角打を警戒しての際の處置だが、三五步の一手が無力となつた上、これが敵の好個となつたことは少なからぬ損失である。

## 夕刊經濟欄

### 蘭印使節隨員　臺拓からも理事派遣か

小林商相の蘭印特派使節隨行としては政府代表として中瀬外務書記官の確定をみたことは既報の通りであるが、南進基地としての本島の重要性に鑑み何らかの形で臺灣代表をもこれに參加せしむべきではないかとみる向もあり、殊に臺拓としては拓殖方面にも重要地を有する關係上、[illegible]

### 臺灣生保總會　屆入制限令と生保外務員との關係

臺灣生保協會は二十七日午後四時半より臺北鐵道ホテルで總會を開催、會社二十名中十七名出席、[illegible]

### 時局經濟相談欄

冷藏室の値上は出來るか

問　昨年來から冷藏室一室九十圓にて他から借用して居るが七月より家主から百八十圓を値上を請求されました、支拂ふべきでせうか

答　家賃統制令に依り冷藏室の使用料金も値上は出來ない事になつて居ます、若し値上しなければならない時は[illegible]

再び靴製造販賣の開業

問　昭和十年より十二年まで北投にて靴製造販賣を營んで居ましたが家事の都合上廢業しましたが再び開業したいのですが靴皮の配給を受けられますか

答　昭和十一年より引續き營業のあるものに限り臺北州製靴工業組合聯合會より配給を受けられますが中途休業したものは配給を受くる資格がありません、但し出征又は應召、罹病として應召のため休業したものは[illegible]

## 商況（廿九日）

[illegible]

## ―今日の話題―　日濠關係の再建

[illegible]

## 一流作家の原作も大幅的に映畫化を阻止

內務省の七・七驗閱化に依る映畫製作會社は一層その脚本作成に留意してゐるが新興東京では政策作品限定の武田麟太郎作「大屋臺」、「夏祭りゐる」、「明日」川口松太郎作「母」他[illegible]

## 今週の映畫

### 格子なき牢獄　卅日から國際館

國際館では三十日からアニイ・デュコオ、ロジェ・デュシュヌ、コリンヌ・リュシエール出演の「格子なき牢獄」と藤山一郎、霧立のぼる主演の「春よいづこ」を上映する

### 女性本願　卅一日から芳乃館

演出は田中重雄、出演者は黒田記代、美﨑曙子[illegible]

## 映畫と演藝

■芳乃館　1日本ニュース　2佐渡おけさ　3最後の友情　4狸御殿

■大世界館　1ニュース　2日本の海運に於けるキャリス　3デサント　4深夜　5ロビンフッドの冒險

■第二世界館　1パーティー・ニュース　2女　3組代の初戀

■新世界館　1パーティー・ニュース　2文化映畫　3恋の最後

■國際館　1エノケンのワンワン大將　2奇跡の夜道　3娘子馬　4鶯鳴り若衆

■タイゲキ　1日本ニュース　2野球の妙技

■榮座　2オール樂劇漫才

■公會堂　1樂しき曲本　2祇園の春

## 特別廣告

二十九日より五日間

松竹超特作　絹代の初戀

松竹京都超特作　女忠臣藏

特　二五せん　一五せん
普　五〇せん　二五せん

第二世界館


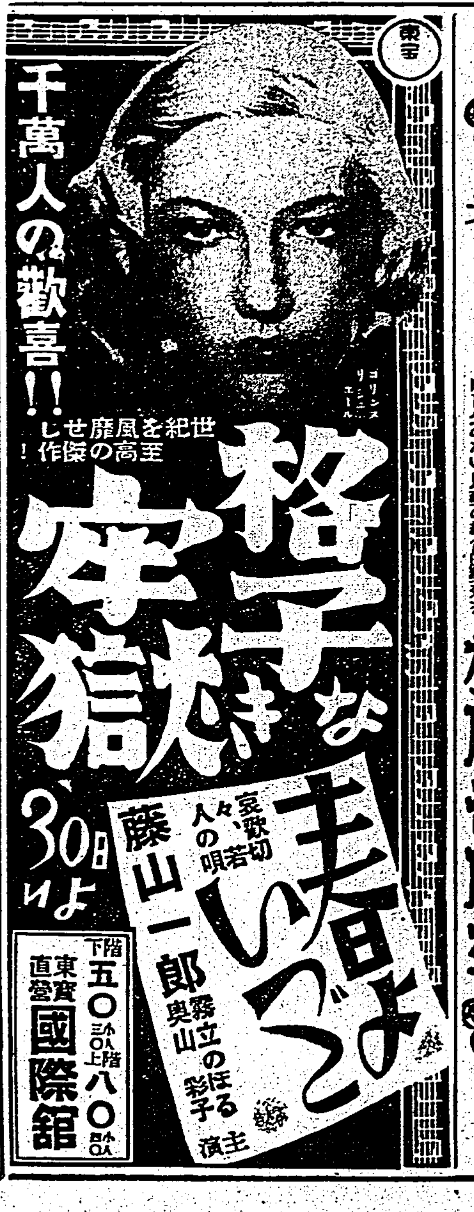


暑さにいためられた幼兒…夏やせ消化不良、下痢、ヒキツケに申し分のない良薬の綜合的藥効を

樋屋奇應丸

明日より
空の彼方へ　前後篇
吉屋信子女史不朽の名作
花柳小菊・日高春恵主演
連獅子供養
日活京都異色映畫!
尾上菊太郎・月宮乙女主演
階下席三十錢　階上席五十錢
天岳

齒痛に頭痛はガオガンに限る

小林タムシチンキ

永い間、ガンコな皮膚病に惱まされた　この苦痛も
タムシチンキの素晴しい浸透力　優れた殺菌力の藥化學作用で　病原菌は死滅し　痒みも、痛みもスツト止る……
主效　水虫、たむし、ひぜん、いんきん　かゆがり、はたけ　南京虫、毒虫に咬れた時、其他皮膚諸症
本舗　株式會社小林大藥房

サントリー此一ぬり　水虫　たむし　ひふ病　二年―三年―と

ゴム靴　地下足袋　運動靴等　燒附修繕　鉄製製作販賣

●頭痛にノーシン●

臺灣日日新報
本日夕刊共八頁
發行兼編輯人 江口寬治
臺北市榮町四丁目廿番地
發行所 臺灣日日新報社

# 南支陸鷲の精鋭大擧 韶關を急襲、巨彈の雨

## 敵側に甚大な衝撃

【〇〇基地二十九日發同盟】南支陸鷲精鋭部隊は連日に亙る廣西省敵要衝爆撃の赫々たる戰果に鑑み、我が秋山、大本、土井、山口、林、中野等の陸鷲大編隊群は二十九日快晴を利し午前、午後の二回に亘り韶關を急襲し、敵高等司令部らしき建物、軍事施設並に軍需品集積所のジャンク群三百餘を爆破し、これに片つ端から巨彈の雨を浴せ全彈命中を確認しこれを破壊炎上せしめ此處にも赫々たる戰果を收めて全機無事歸還した、蔣介石政權の敵に與へた精神的衝撃が如何に絶大なるものであるかに就いては、實に想像に餘りあるものがあることを忘れてはならない

【廣東二十九日發同盟】我南支陸鷲が二十九日久し振りに大擧空襲した韶關は廣東失陷後に於ける廣東省政府及び敵第四戰區司令部所在地で曾つての余漢謀作戰にはこれ等各機關は再び同地に歸り抗日策謀に狂奔してゐたものである、支那側報道に依れば最近我空襲に依る市内の民衆避難所には午後三時より午前七時まで一律に商店の休業を命じ更に十五日よりの一ケ條には防空自衞隊の警備を强調してゐる、然るに二十九日の我空襲の結果は敵防空設備が極めて不完全で特に高射砲陣地は貧弱を極め、最近我空襲に恐怖を感じてゐる折柄だけに敵側に與へた衝撃は實に甚大と云はねばなるまい

## 伯林放送局突如沈默

【ニューヨーク二十八日發】二十八日深夜に至り突如ベルリン放送局は二十八分間に亙り一齊に沈默したがこれは英空軍の空襲ではないかと見られてゐる

# カルテルを中心 新體制具體化へ

## 重要産業統制團體(懇談會 發會式)

【東京二十九日發同盟】經濟聯盟主催の重要産業統制團體懇談會は二十九日正午より工業倶樂部に開催、來賓として小林商相、河田藏相、村田遞相、星野企畫院總裁、經濟聯盟側より井阪常務理事、各主要カルテル側より平生鐵鋼聯盟會長、中澤日本鐵鋼聯合會長、松本日本石炭社長、岡部東京電燈社長、太田日本海運理事長、寺井日本郵船社長、大本セメント聯合會理事長その他の諸氏出席、井阪經聯常務理事より郷會長を代理して挨拶あり満場一致副會長に平生釟三郎氏を推薦の後小林商相、河田藏相、村田遞相、星野企畫院總裁より夫夫挨拶あり午後一時閉會、引續き經聯常務委員會に移つた

【東京二十九日發同盟】重要産業統制團體懇談會發會式は二十九日工業倶樂部で開かれ平生副會長の就任挨拶をはじめとして小林商相星野企畫院總裁より夫々祝辭あり次いで懇談會規約を正式承認し、各産業より三名宛の常務委員を指命、引續き常務委員會に移り、カルテルを中心とする新體制の具體化に就き意見を交換した、常務委員は各産業カルテルの第一線に立つ實際家を中心としてゐるので新體制に關する具體的方策はここで取上げられ、今後は定期的に毎週火曜日に開かれる筈で、引續き當面の問題たるカルテルを中心とする新體制の具體的案を急ぐ豫定である、懇談會は鐵鋼、石炭、電氣、海運、造船、セメントの主要六産業を以て構成してゐるが、必要に應じて他の同様、金融、貿易その他の産業をも包含して行く筈で、經聯からは獨立した別個の組織である、發式席上正式決定した役員は左の通り

(會長)郷誠之助男、副會長平生釟三郎、常務委員井坂孝、山際正道、竹内維彦(以上鐵鋼)古田慶三、膳野吉之助、澤田愼一(以上石炭)

新體制準備委員會初顔合(電送)

# 六部門のカルテル

## 産業機構の再編成案

【東京二十九日發同盟】經濟聯盟ではカルテル懇談會を結成すると共に愈々産業の第一線に立つ團體としての立場からまづ第一に新體制に則應する産業機構の再編成案を右の懇談會常務委員會において取上げることとなつたがこの場合基本方針としては新統一を目指す産業部門に於て重要産業を編成することによつて他の産業部門は必然的にこれに從つてその行方が規正されるとの建前を執り鐵鋼、石炭、セメント、電力、海運、造船の重要産業六部門を中心として取扱ひこの問題に對して少くとも六部門のカルテルは同一歩調を取つて進むことを申合せたが近く成案を得べき右再編成案の綱領は大要左の如きものである

基本的原則
一、公益優先の理念に則ること
一、生産擴充强化本位の再組織
一、生産配給消費を一貫した統制的組織化
一、官民協力への具體的方法探究
組織の大綱
一、各産業別の下部機構、大工業を主眼とし他の中小工業地方的機構を如何に取扱ふか等

### 平生副會長挨拶

【東京二十九日發同盟】重要産業懇談會席上に於ける平生副會長挨拶要旨

本會今後の方向は理想的な組織にまでその存在を堅めることである、即ち現在は基本的な六産業のみから構成されてゐるがこれを漸次他の重要産業にまで押し進めると共に他方各産業部門内の縱の連繋を一層改善强化して全民間産業を經濟的にも稍組織的にも統合組織した一大組織體

### 商相挨拶

【東京二十九日發同盟】小林商相の挨拶要旨

最近我國政治經濟の各方面に亙り新體制的組織の確立が要望されつつあるが本懇談會に於ても組織の新體制と云ふ點に就いても深甚の考慮を煩はしたいと思ふ

# 外交陣容刷新

## 外務局部長の異動發令

【東京二十九日發同盟】松岡外相は外交陣容刷新のため先に大公使以下四十名に歸朝命令を發し、異動については專ら大臣次官心得の手許で詮衡が進められてゐるが、その第一弾手たる本省局部長級の異動を左の如く內定、一兩日中に發令を見ることとなつた

東亞局長 堀內干城
上海總領事兼大使館參事官へ
通商局長 山本熊一
東亞局長へ
通商局勅任事務官 水野伊太郎
通商局長へ
大使館一等書記官(ロンドン) 上村伸一
大使館參事官(ロンドン)に昇格
總領事 中村豐一
總領事(プラーグ)へ

# 農業の新體制

試案作成

【東京二十九日發同盟】農業新體制の確立については去る二十四日以來中央會における農業新體制委員會において大政翼贊會の宿題となつた後、河野氏が有馬伯、千石氏並に農林省當局間を往來して右三案を基礎として種々意見の交換を行つた結果大體意見の一致を見るに至つたので河野氏の手許において左の如き試案を作成三十一日臨時の農業新體制委員會に附議することとなつた

一、要旨

二、新體制の機構

三、農林共同體の機能

# 倫敦都心は火の海

## 獨機倫敦を夜襲

【ロンドン二十九日發同盟】二十八日夜より二十九日未明にかけて間斷なく繰返された獨機の空襲によりロンドン市内は相當大なる被害を蒙つたらしく空襲は實に七時間以上に及び

## 貴族院各會派の離合集散表面化か

## 獨軍艦印度洋で英國汽船を撃沈

【ベルリン二十八日發同盟】獨軍艦は去る二十一日印度洋に於て英國汽船ブリティッシュ・コマンダー號を撃沈した

## ハル長官聲明

【ワシントン二十八日發同盟】

# 組織大綱試案檢討

## 新體制準備會常任幹事會

【東京二十九日發同盟】新體制準備會常任幹事會は二十九日午後二時より首相官邸に開かれ

# 農林省機構改革

【東京二十九日發同盟】

# 蒙古新體制會議

## 村田遞相が新體制訓示

# 洪羅の紛爭

## 解決の前途遼遠

# 皇道翼贊

## 青年聯盟を結成

## 兩外相ウィーン着

【ウィーン二十八日發同盟】

## 佛國外交陣の面目を一新

【ニューヨーク二十八日發】

## 人事

## 天無口

副業として有利な 蜜蜂の飼育を

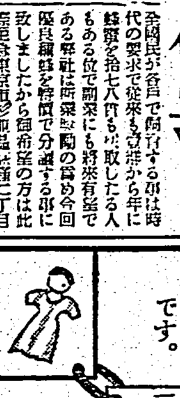

全國民が各戸で飼育する事は時代の要求で從來も需要から年に蜂蜜を拾七八百萬斤も輸入してゐる有様です

子供服 ワイシャツは 汚れず丈夫

スフが純綿より强くなる
純綿、絹、人絹一層强化

純綿、絹等天然纖維はそれぞれ適當な蠟分、樹脂、油脂等を含んで居りますが、スフ、人絹には有りませんので水に弱く縮むのです。
『織元』は共れを補ふ成分と强化防水糊料を化合したスフ、人絹を數倍强くする專賣特許の洗濯糊です。

一足で四足分使へる
肌着に汗ジミが出來ぬ
御召物が防水になる
穿き古す程履いてもホツれぬ

純綿、絹、毛織物は尚一層强くなり防水性になります、使用法は今迄の洗濯糊より簡單です。

國策補强糊 オリモト 「織元」 專賣特許

長生枕

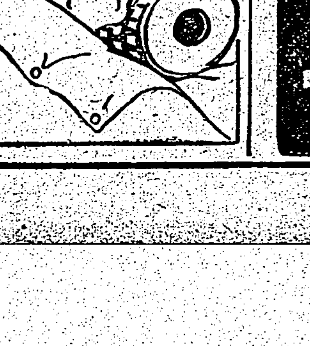

ぐっすり眠れる!
やわらかく・いつも冷い
專賣特許の 陶枕

定價 A 大人用 12.00　C 大人用特製 15.00　B 婦人用 12.00　BB 婦人用特製 13.00

適應症 動脈硬化 血壓高進 中風 不眠症 頭痛 神經衰弱 ヒステリー 神經痛 早老 精力減退

發賣元 東京市神田區岩本町五 丸茂商會

健康を作る!

疲れが激しい 身體が酷くだるい

酷暑時 特にこんな方はゼヒ!

試薬進呈

ホシミクローゼ

東京・五反田 星製薬株式會社

## 社說
# 日支の國交調整に新段階
### 東亞共榮圈への基礎急確立

一

日支國交の調整交渉が、會談開始以來實に約二箇月、會談を重ねること十五回にして漸く其會談を完了し、卅一日には我が阿部全權大使と汪行政院長との間に交渉の國交調整を確認する[illegible]を交換するまでに至つた事は、日支の國交關係に新時期を劃するものとして欣賀に堪へない。この事は同時に廣く東亞協同體の組織化に歷史的な前進展開を約束するものであつて愈々前途を多望ならしめる。支那を舞臺として之を根據とする世界の抗日勢力の[illegible]は事變處理に於ける核心をなすものだが、之は又一面に於て支那をして歐米諸國の半植民地的羈絆から獨立自主へ更生せしめる重大經綸であり、此の基礎に立つ日支國交調整交渉が愈よ妥結の段階に到達した事は、歐米諸國の羈絆を脫却したる新生支那の新發足と同時に東亞協同體の重大なる一環の再編成であり、時恰も英國の支那侵略史の第一頁を形成した一八四二年の南京條約の締結以來實にさきに百年ならんとするを想起して東亞協同體たる日支兩國の國交調整の意義は洵に多大なるものあるを感ぜざるを得ないのである。

二

日支の國交調整は、單に日支兩國間に於ける新たなる關係の展開を意味するのみならず、實に東亞全局の新秩序に及ぼすべき性質のものなる事は勿論だが、特に此の事は世界に於ける四大政治圈確立の現勢と對比して重視されなければならないのである。今次歐洲戰爭を一時期として南米大陸圈、歐洲大陸圈乃至歐阿大陸圈及びソ聯邦圈の三大政治圈組織化の動きが急歩調で進められつゝある時に當り、南洋をも含む東亞圈が組織化されるにあらざれば此の前三者の[illegible]たる勢力に對抗して東亞諸民族は、其の發展を確保する事は到底望み得ないのである。即ち東亞協同體の組織化が急速に推進さるべき喫緊の必要が存するのであり、茲に日本の使命と責務は洵に重大なるものがあり、八紘一宇の皇道理念を根幹とする我が日本の指導宜しきを得るや否やは實に東亞諸民族の興亡に關するものと言はざるを得ないのである。

三

此の世界に於ける四大政治圈結成の現段階に於て、南洋をも含む東亞の現狀は尚ほ英國主義の歐米諸國の勢力の長き侵入經營に依り頗る複雜なる樣相を呈しつゝあり、茲に統一ある秩序を確立すべき事が東亞協同體の[illegible]の核心的目標をなすのである。此の歷史的轉換期に當つて印度に於ける反英獨立運動の直接行動の段階に入れるを初めとして、佛印、蘭印、英國夫れ夫れ新たなる動きを示しつゝあるけれども、南方に於ける歐米勢力の殘存は東亞新秩序の確立、南方諸民族の獨立自主の障害をなすのであり、[illegible]從つて東亞協同體の結成は重大轉換期を能く乘切るべき異常なる決意を必要とする。而して又現實に[illegible]の組織化は、政治的に[illegible]日本を[illegible]とするところの東亞諸民族の大同團結であり、經濟的には東亞共榮圈の[illegible]。[illegible]現下の國際情勢に直面する以上、[illegible]日本は[illegible]東亞全面的共榮圈の確立を絕對に必要とする。東亞協同體である。

# 賴母しき貯蓄增進
## 三ケ月で早くも卅二億圓を突破
### 昨年より八億九千萬圓の著增
### 大藏省發表

【東京二十八日發同盟】大藏省は二十八日本年度第一回半期（四月－六月）の貯蓄增加實績を發表したが、右に依れば同期中三ケ月の貯蓄增加額は三十三億三千五百萬圓で、本年度貯蓄增加目標額百二十億圓の四分の一を遙に突破し前年同期中の增加額二十五億二千六百萬圓に比し八億九千萬圓の著增を示して居る、而して大藏當局としては全國民が時局の進展に伴ひ一層消費節約、生活の刷新を行ひ國民貯蓄運動の徹底化により百二十億圓の貯蓄增加目標の達成に邁進すべきことを期待して居る

## 新體制と使節問題
### …殖產局長は語る

松岡殖產局長は二十九日記者團と定例會見に於て臺灣關係の新體制と小林總督派遣使節の[illegible]に就き大要左の如く語つた

殖產關係の新體制に就ては目下各課で立案中であり[illegible]の問題がある、局内各課で[illegible]して居るがまだ[illegible]結論には達して居ない、[illegible]新體制の名の下に此の際[illegible]行するのではない、又本島農業[illegible]機構の再編成がそんなものであつてはならないが、さりとて現[illegible]から急激な飛躍を敢行しようとする事も危險である、それに[illegible]とに於て當局の立案も[illegible]問題がある、[illegible]

[illegible]使節の問題を一々[illegible]を述べることは其の時機でないから[illegible]官民が協力一致體制を採らねばならぬ事も當然であるが、さて實際問題となると現實に如何なる方法をとるか利害は常に伴ふものであり[illegible]小林總督から[illegible]が隨行せしむることとならうが、行くとすれば外事部か殖產局から[illegible]特產課と商工課である、局長級の人物は行かない、[illegible]

# 買入米四百萬突破
## 臺中州の百五十七萬袋が首位
### 蓬萊米八分の七强を占む

總督府米穀局の本年度第一期管理米買入數量は本月廿六日現在[illegible]百一萬三千九百二十三袋に達した之を地方別にみると臺中州が首位の百五十七萬九千九百六十三袋で、第二位は高雄州の九十二萬四千四百五十九袋之に亞ぎ、新竹州七十六萬二千五百八十七袋、臺北州四十一萬八千四百六十一袋となつて居り臺南州は案外少く二十七萬九千九百九袋で第五位となつてゐる、又買入米を種類別にみると蓬萊米三百五十萬九千八百十袋で全體の八分の七强を占め、在來米は[illegible]四十六萬四千八百日め、在來種米の四十六萬四千八百三十九袋之に亞ぎ丸米は三萬二千[illegible]袋に過ぎない、移出米は[illegible]

| 州廳別 | 蓬萊 | 在來種 | 丸米 | 長糯 | 圓糯 | 計 |
|---|---|---|---|---|---|---|
| 臺北 | [illegible] | [illegible] | [illegible] | [illegible] | [illegible] | [illegible] |
| 新竹 | [illegible] | [illegible] | [illegible] | [illegible] | [illegible] | [illegible] |
| 臺中 | [illegible] | [illegible] | [illegible] | [illegible] | [illegible] | [illegible] |
| 臺南 | [illegible] | [illegible] | [illegible] | [illegible] | [illegible] | [illegible] |
| 高雄 | [illegible] | [illegible] | [illegible] | [illegible] | [illegible] | [illegible] |
| 臺東 | [illegible] | [illegible] | [illegible] | [illegible] | [illegible] | [illegible] |
| 花蓮港 | [illegible] | [illegible] | [illegible] | [illegible] | [illegible] | [illegible] |
| 計 | [illegible] | [illegible] | [illegible] | [illegible] | [illegible] | [illegible] |

## 臺灣火保協會
### 役員を改選

臺灣島内に於ける火災保險の契約高は本年上半期に於て[illegible]萬圓の激增を示してゐるが、[illegible]昨年[illegible]、其他の[illegible]自然增加は多くを望み得ない[illegible]十一月一日の現在以來[illegible]總會に於て[illegible]常任委員の[illegible]會員中任委員[illegible]柴田敬（三井）多田泰夫（大成）、柴田敏（三井）、多田富太郎（東京海上）▲委員合田[illegible]（東京火災）入倉義[illegible]（共同火災）井出[illegible]（大阪海上）、[illegible]上田芳之助（日本海上）、閑部[illegible]（千代田火災）

# 厦門の青果輸入
## 統制機構を決定
### 臺灣からの輸出は一層圓滑化せん

【厦門二十七日發支局電】臺灣産青果及び蔬菜類並に臺灣經由の内地野菜の厦門輸入は從來無統制の儘で青果類は主としてバナナが最近は年約七千籠の外内地蔬菜林檎、馬鈴薯、玉葱等で八十四萬五千圓の輸入額に上つてゐるが、將來臺灣産青果の厦門輸入は更に增大となる輸入力強を誇する必要があるので、この程特務機關より大正[illegible]、厦門市政府間の厦門市場、臺灣總督府と三者協議の結果左の如く決定した、卽ち臺灣産、內地産を問はず厦門輸入の青果物は總て厦門青果會社が統制機關となり、然も中央卸市場に加入せず、總て厦門市政府の監督を受けずして取扱ひ從來の荷主は從來通り厦門公司に代行せしめることに決定したのであり

一、臺灣青果會社は中央卸市場に加入せず從つて厦門市政府側の監督を受けざること

二、同社は市政府に對し厦門税[illegible]輸入申告價格の三分を支拂する

三、同社は臺灣青果、蔬菜の荷受機關たるものとす

四、前項に關し臺灣青果、蔬菜の取扱ひは從來通り朝陽公司をして代行せしめ、內地産青果、蔬菜の取扱ひは現在の荷受業者を以て組織する代行機關に當らしむ（將來この兩者を合併せしめること）

五、將來臺灣産青果物の販路開拓上、支那産青果物の特殊取扱ひを必要とする場合は別途に協議決定するものとす

## 朝鮮米作
### 概況稍や不良

【京城二十八日發同盟】朝鮮總督府農林局發表、本年の稻作は七月二十日現在で九割九分七厘の植付を完了したがその後[illegible]中部、西部地方にはいもち（稻熱病）が發生、而も中部地方には一部水害に見舞はれ又植付後の日照り少く低溫のため分蘖稍少く全般を通じての狀況は八月十五日現在稍不良である

傾向 稍不良とは前五ケ年平均の作柄を基準として減收三分以上一割未滿の場合

## 米穀證券支拂
### 規程を改正

【東京二十八日發同盟】政府は最近の米穀配給事情の變化に鑑み從來の米穀證券一回支拂規程を左の如く年三回支拂に改め九月一日より施行する事になり二十八日[illegible]

# 木炭移出取締規則
## けふ府令公布さる

三十日附府令第百二十號を以て木炭移出取締規則が公布され移出木炭に關しては、總督府の許可を受けねばならぬこととなつたが、內地の木炭[illegible]は昨冬以來甚しく深刻化しかもその[illegible]ガソリン代用に及ぶ木炭のことゝて[illegible]にも[illegible]を伴ひたために本島產の木炭との間に著しい價格差を生じ島內木炭の內地に流出するものゝ增加に因つて近來本島に於ける木炭の需給關係は甚しくその均衡を失はれんとするに至つた、そこで總督府はかかる弊を此の際[illegible]木炭移出取締規則を公布することとなつたのである、然し乍ら本令の企圖する處は木炭の移出禁止ではなく、生產者、販賣者並に消費者の自覺に俟ち以て內地の需要の確保を先づ圖り餘力を以て[illegible]ものであり、[illegible]本島消費者を[illegible]ひてゐる所であるが一面案際消費者の[illegible]にも現在可成りの無駄がある、その消費節約を要望してゐるのである、これに關し總督府山林課長は次の如き談話を發表した

## 山林課長談

本日府令を以て木炭移出取締規則が公布されたが之は內地の木炭不足が昨冬より急激に烈しくなり本島との價格の大きい開きより相當多量の木炭が移出されて此の儘推移する時は本島の需給に影響を來たす恐れがあるので木炭の移出には總督府の許可を要する事としたのである、茲に誤解無き樣にしたいのは此の許可制は島內木炭需給の均衡を破らぬ樣に向其の餘力を以て出來るだけ多量の木炭を內地に移出し樣といふ目的の下に設けた制度であつて只一途に內地移出を禁止し樣といふのではない、昨冬內地に於ける木炭の狀況は本島として實に看過し得ない所であつて府當局としても赤島民としても出來るだけ多量の木炭を送つて其の窮狀を幾分でも緩和したいといふのが衷情であらうと信ずる、それには先づ一般生產者、販賣業者並に消費者の心構へ如何に歸するのである、第一に需給の調節を阻害する如き行爲は最も戒むべきであるから斯くの如き事は絕對にない樣に留意して戴きたいと思ふ、次に消費者各位の燃料の消費節約である、各位の家庭に於ける僅かの節約も之を集積すれば莫大のものとなるのであつて之に依て生じた餘力を移出して內地の木炭飢饉を緩和するのだといふ愛情を持つて節約に努められたいのである、暖房或は炊事等の場合に於ても少し心掛けさへすれば二割や三割の節約は直ぐ出來る、併し生產者各位の十分の自覺と絕大なる支援を切望するのである、平年通りの生產を望むべきは勿論であるが本年中にはガソリン代用木炭用需要の增大と島移出の增加とを見越して木炭增產を計畫中であるが其の成否は偏へに生產者の双肩に繋つて居るのである、殊に木炭業者は並ならぬ苦心があるのであつて總督府地方廳及び生產者が歡然たる一體となつて努力、資材、運搬等の諸困難に打ち克つてゆく事は[illegible]あらゆる困難を排除して邁進せねば到底目的の達成を期し得ないのである、生產者を始め販賣業者、消費者を通じて各位の木炭に對する關係の重大なる事を深く認識され又當局の意のある處を推察し木炭を通じて報國の實を擧げられん事を切望して止まない次第である

# 自轉車の內外地配給
## 十月から一元的統制

【大阪支社二十七日發特電】自轉車の內外地配給統制は[illegible]關係方面に於て[illegible]協議の結果、內地自轉車販賣統制株式會社が十月一日より內外地自轉車の一元統制を行ふ事に決定した、[illegible]中央配給統制會社は[illegible]自轉車中央配給統制株式會社に[illegible]して、[illegible]の地方配給所を經て[illegible]一元的輸入統制を強化し外地に相殺せしめる事になつた

### 塗料商業組合臨時總會

臺灣塗料商業組合は二十九日午後二時半より臺北市公會堂に於て臨時總會を開催した

## 松尾秀雄氏
### 臺電理事發令

臺灣電力理事に二十七日の同社臨時株主總會で選任された松尾秀雄氏は二十八日付を以て總督府より理事に任命された、松尾氏の略歷 明治廿五年[illegible]に出生、大正二年十二月[illegible]大正八年[illegible]電力株式會社[illegible]に入社[illegible]

### 日本貿易會
### 小委員會

【東京二十八日發同盟】日本貿易會小委員會は二十八日[illegible]

### 新竹州農試水稻試驗第二回調査

【新竹電話】新竹州立農事試驗場に於ける八月三日の稻熱病狀況[illegible]

# 臺灣殖漆會社
## 近く新竹に創立

【新竹電話】我國の漆の生產は殆んど輸入に依存してゐる[illegible]新竹州下に約六十萬町步に及ぶ[illegible]

### 雜穀の配給も輸出會社で

【大阪支社二十八日發特電】[illegible]

### 蘭共同保管施設
### 助成金支出

【東京二十九日發同盟】[illegible]

# 內外商況（二十九日）

### 株式 氣迷裡に新東新値

【東京二十九日發同盟】[illegible]

### 兜町前場況

【東京二十九日發同盟】[illegible]

### 兜町後場況

【東京二十九日發同盟】[illegible]

### 東京短期後場

[illegible]

### 大阪短期後場

[illegible]

### 大阪長期後場

[illegible]

### 《北濱展望》

【大阪二十九日發同盟】[illegible]

### 絲況 橫濱生絲後場

[illegible]

### 爲替 神戶爲替

[illegible]

### 正金建値

[illegible]

### 上海爲替

[illegible]

### 同 軍票

[illegible]

### 外電（廿八日發 廿九日着）

棉花 [illegible]

生絲 [illegible]

小麥 [illegible]

砂糖 [illegible]

大豆 [illegible]

### 財界株界

[illegible]

# 牡丹崩れず (180)

竹田敏彦作
岩田專太郎畫

失つた美玉（一）

それから、一年半の月日が、水のやうに流れ去つた。

年が明けて、秋も深くなつてゐた。

けれども、血の秘密に呪はれた睦子には戀する歡びもなく、よしまた話はあつたにしろ、英二の時に懲り果てた母親は、いづれも應じなかつたのである。

今年の秋も依びしく暮れやうとしてゐるのである。

睦子は美しい眉をひそめて、心配さうに訊ねた。

「だつて、もう南京は、すつかり治まつてゐる筈ですよ」

「でも、あれきりお便りがないのを見ると、心配ですわ。ねえ、お母さん、その實邦思つて方、間違ひのない方でせうか」

「さあ……」

邦子は、懷しい良人の師名に、思はず空を彈ませるのであつた。しかし何か、これには譯があるにちがひない――邦子は、大木將軍[illegible]

[illegible]石黑の死も想像はされるのだが、それはまだ睦子に打明けて話す時期でないことを、これも大木將軍の言葉から察して、口を噤んでゐるほかなかつた。

「こんなに、お便りがないなんてどうせ無事ではいらつしやらないのよ」

睦子のいぢらしい言葉が、邦子の胸を刺すやうに響くこともあつた。

しかし、それも半年あまりで、この正月あたりからは、睦子も遂に諦めたのか、石黑の噂も餘り出さなくなつた。そして、

「ねえ、お母さん、どうせ私一生獨立して行くのでしたら、お母さんのやうに病院勤さんでも覺えて一生を不幸な病人のためにささげたいと思ひますの」

去年の暮頃から、睦子がしきりに言ひ出した。

「あんたは、そんな心配しないでも、お嫁さんらしくして、お嫁入りの仕度をすればいいのよ」

前にはかう言つて、娘の輝く日を樂しみ差してゐた邦子ではあつたが、今はそれさへ叶はぬ望みと諦めて、睦子の望み通り、この四月から、東京[illegible]へ通はせてゐた。

[illegible]に、不思議なのはあれほど約束して出かけた石黑ですが、何うした事か、南京へ着いたとも勤れるとも一言も言つては來ないのであつた。

東京を出發して數朝、たつた一枚の繪ハガキだけが屆いた。

今朝は、わざ〳〵羽田までお見送り頂きまして、何彼と[illegible]御厚誼の段、深く銘じて忘れません。只今無事着陸しました。東京から上海まで只今[illegible]三千メートルの上空で漸く思ひを窓に馳せてこの[illegible]たゞ[illegible]時々何卒[illegible]日も早く御目的の事に[illegible]何ひに致します。一日も早く何ひに參りますのみでございます。どうぞ御機嫌よく

秋之江　　　　　　　石黑生

と、急ぐ[illegible]石黑らしい[illegible]

ところが、このハガキが最後で、その後一年半、生きてゐるのか、それとも何うしたのか、一本の手紙も來ないのである。

「ぽんと、何うなすつたのでせう」

「可笑しいわね」

「何か國でひでもあつたのぢやないでせうか。[illegible]今でも、便衣隊などが入り込んでゐて、テロが横行してゐるやうでありませんか」

毒虫に刺されたときと

京成ミトール

毒虫の刺傷もトゲメるとすぐ危險です。本劑を塗れば强力な殺菌作用によつて化膿を防ぎ痛みをとめます

藥效 神經痛・ロイマチス 肩のこり・足腰の痛み 水蟲・田蟲 火傷・凍傷 あせも・にきび 蚊蚤の刺傷

全國有名藥店 百貨店ニアリ

特約店 臺北市 吉越商生堂

京成電氣軌道株式會社藥品部 東京・本所・押上町

博文館新刊重版

子母澤寬著 松村金太郎 （四六判美裝・四〇〇頁 壹圓五十錢 送料十錢）

新刊 子母澤寬著 はればれ坊主 （四六判美裝・三六〇頁 壹圓五十錢 送料十錢）

小說選集

頗る好評の既刊書 小栗虫太郎著 有尾人 竹田敏彦著 第二の虹 竹田敏彦著 母のみる夢 大佛次郎著 美女櫻 橘津茂和著 颶風の彼方へ 大佛次郎著 夕燒富士 戶川貞雄著 青春散華 四六判美裝・各三百頁乃至四百五十頁 各冊壹圓三十錢 送料各十錢

博文館文庫

愈大好評（最新刊）小說篇 三上於菟吉著 青空無限城（前篇）（後篇）（各四十五錢・送料各六錢） 大佛次郎著 照る日くもる日 上中下三卷（各五十錢・送料各六錢） 子母澤寬著 菊五郎格子（全一卷）（五十五錢・送料六錢） 國枝史郎著 劍俠受難（前篇）（後篇）（各五十錢・送料六錢） 子母澤寬著 いざよひ砧（全一卷）（五十錢・送料六錢）

三好季雄著 大江戶幻日記（價・五五） 大佛次郎著 山嶽黨奇談（前・後篇）（各・四五） 岡本綺堂著 幽靈塔（前篇）（價・五〇） 海洋小說集 小山紫苑著 ユーモア特務兵の妹（價・四五） 林房雄著 灰色の幻（價・五五）

東京日本橋區本町 振替東京二四〇番 博文館

●高級美容液「ノニイ」新荷着 臺北市榮町 臺日運動用品部

結核の榮養に 血液増殖を旺活して赤血球數及び血色素量を增生し、食慾をすゝめ、抗病力を賦與するなど洽く斯家の賞用せらるゝところなり。 二〇錠…一・六〇 五〇〇錠…九・五〇 藥店にあり 肝臟製劑 ヘパトーゼ

●頭痛にノーシン●

初老期 エナルモン 男性ホルモン エナルモンは强力男性純正ホルモン劑にして、不足せるホルモンを補給し、新陳代謝をたかめ、機能衰弱せる諸臟器を賦活し、老衰現象を豫防・恢復せしむ。 疲勞倦怠感 活力減退 眼精疲勞 睡眠障害 心悸亢進 頭痛、憂鬱 【價格】 大阪・武田長兵衛商店發賣


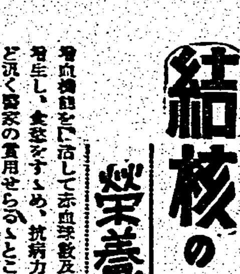

# 第二次大戰一周年來る

## 硝煙の影に消えた歐洲の國々は？

### 在京大公使館に近況を聽く

【東京二十九日發同盟】第二次大戰が勃發してから早や一年、九月一日はドイツがポーランドに踏入つて歐洲平和を破壊した日である、それから一年ヨーロッパの地圖はからりと塗り替へられた、まづポーランドが抹殺され次でデンマーク、ノルウエー、オランダ、ルクセンブール、ベルギー、フランスが次々にゲルマンの支配下に置かれ、フインランドはソ聯の重壓に喘ぎ更にラトビア、エストニア、リトアニアのバルト三國がソ聯に併合された、これら硝煙の影に消えた國々は果してどうなつてゐるだらうか、在京大公使館に近況を聽く

◇フランス大使館　アンリ大使も昨今は一時止めてゐた外苑の散歩を再びする程になつた、事務も前と變りなく續けられてゐるといふ、然しこの間まで快よくカメラに納つたボンマルシャル書記官がカメラを向けると「フランスが再び立上るまでは寫眞だけはよして下さい」と言つて斷つた

◇ポーランド大使館　政府が渡米する時五十億圓（邦貨五億圓）の金塊をアメリカに持出して英國との間に借款が成立したので當分經濟上の不安はない「政府は今ロンドンのウエスト・エンドのホテルに移され首相以下元氣です、モシスキー大統領は現在スイスに遁れスミグリ元帥はルーマニア政府に軟禁されてゐるがベツク外相はトルコのアンカラに亡命してゐる」ビスコル情報官の話は仲々盡きない

◇オランダ公使館　ウイルヘルミナ女王はロンドンに難を避けられ本國はドイツ總督の支配下にあるオランダを祖國に持つ公使館では本國の狀態は新聞に頼るのみといふ情なさ、「商業國であり乍ら貿易活動を阻止されたオランダは平和が來ても昔日の華やかさはもう返らないでせう」とクライカホ氏が語る

◇ベルギー大使館　國王レオポル[illegible]

◇ノルウエー公使館　ハーコン七世と共に政府がロンドンに移り本國をドイツの統制に任せてゐる青山の公使館では[illegible]

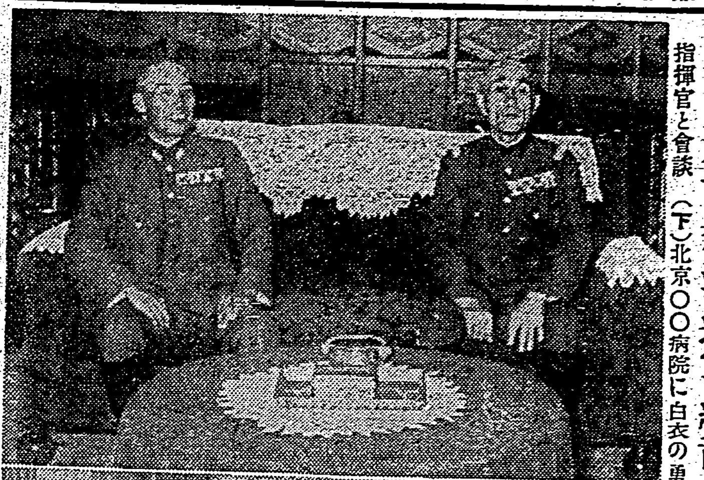

西尾支那派遣軍總司令官北京へ
（上）多田北支軍最高指揮官と會談（下）北京〇〇病院に白衣の勇士を見舞ふ

## 二千六百年奉祝繼走

### 全國を四コースに分けて

【東京二十九日發同盟】第十一回明治神宮國民體育大會に際し紀元二千六百年を奉祝する奉祝繼走の計畫内容が二十九日發表された、この繼走は明治神宮をゴールに全國を「靖國東京」「大城東京」「橿原東京」「鹿兒島東京」の四コースに分け各繼走隊は地方長官の奉祝文及び道府縣名を記載した襷を神宮大會場まで繼走するので其距離六千キロを越え繼走隊に動員される青年の數は實に四萬に達する豫定である、繼走は十月十四日鹿兒島出發を皮切りに十四日間に互り畫夜を分たず行はれ野を越え山を越え一路東京目指して殺到する青年の意氣は正に輝く二千六百年を象徴するもので、神宮到着の時刻は十月廿七日であり、行中に繼走隊に參加した青年は本隊と共に何れも東京繼走隊に引繼がれ明治神宮に參拜後奉祝文を奉納するのである

# 生活の新體制へ ③

## 婦人と臺所の整備

### 街頭へ出るのは餘裕のある時

今次事變勃發以來多數の婦人が街頭に動員され、出征將兵は優しい心の慰問を受けて勇ましく前線に出て行く、平時の女性には想像も及ばない程銃後の女性は積極的に街をぬつて活動してゐる、甚だ結構な事だがもしも家庭から解放され街頭の魅力がその婦人にとつて忘れ難いものとなり、銃後奉公の名の下に家を護ることがお留守になる場合が萬一あつたとしたらそれは排撃すべきである、家庭の婦人達の務めを護しても前つすぐ歸宅せず銃後奉公の名に街頭の魅力を感じてゐるものがある様であるかういふ女性に對しては〝女よ、速かに家庭へ歸れ〟の苦言を呈されても仕方がない

〝婦人は公に百の仕事をするより家に歸つて七人の子を育てよ〟——

これはヒトラー總統の言葉である、こんな話がある、齋藤在郷軍人會聯合分會長小泉中將が山口縣の某村を視察した時

寒風に曝され　ながら都人歡迎の一般在郷軍人一百餘名を前に諸君は家庭を留守にして何のためにここに集まつたのか、諸君の中には出征軍人の家族もあらう、戰死勇士の遺族もあるかも知れない、そして諸君の留守宅には大切な子供と大切な仕事が殘されてゐるではないか、私如きを迎へるためにその大切なものを放置して銃後の務めがつとまると思ふのですか！と叱責した話は餘りにも有名な話である、またこれと同じやうな話もある、高雄要塞司令官小宮少將は婦人達に對する

講演には常に　銃後婦人が家庭をあけてはならぬと繰返してゐると傳へられてゐる、臺灣の主婦達は家事も萬事女中まかせのものが多い、大體臺灣の家庭はあまりにも女中を使ひすぎてゐる、判任官以下の家庭にも女中をおいてゐるものが多い、多勢の子女を抱へ手が廻り兼ない場合ならとにかく女中をおくのは我し方ないものとして、樂をしたい爲に女中をおいてゐるものが多い樣に見受けられる、街頭で出會ひがしらに〝なかなかいい女中が見付からずにほんとに困つてゐます〟〝私の方もさうよ〟と主婦達がお互ひ中には却々實行出來ない事だ、女に目染を强ひて挨拶してゐるのをよく耳にするが、かういふものは早く家へ歸つて

何故自ら家事　の切りもりする事を考へようとはしないか恐らく〝新體制〟は先づ我が家から〟との健氣な氣持を以て戰時下に順應した生活を築き上げて行く心構へが必要である、石井内務局長夫人錦子さんはとうからの實踐者である、愛國婦人會臺北本部副長といふ忙しい肩書を持ちながら決して家事を女中まかせにせず六人の子女の身廻りから臺所の仕事、また洗濯も一通り目を通し手をかけてゐる、夫人は

〝何もわかりませんが唯女の務めをしてゐるだけで自慢になりませんよ〟

と謙遜してゐるが、一般の婦人達中には却々實行出來ない事だ、女中さんも〝奥さんにはかなひませんよ、その腕を振りは……〟と記者にひそかに洩らす程である

新體制運動は　男のみの世界ではない、家庭の主婦も新體制に向つて前進しなければならない、時代の求める國民生活を常に研究實行して行くべきである、就中臺所の整備、營養攝取、共同購入などに就しも少し研究工夫を要する必要はなからうか、この方面につき十年間も研究をつづけて來た臺北家政の會の總リーダー、臺北醫院櫻井淸彥氏の夫人錦子さんは語る

臺灣の人々はほんとに贅澤に思ひます、暑いため身體がだるいせゐもありませうが……しかし女中なくても十分間に合ふ家庭も多いやうに見受けられます、かういふ家庭に先づ女中をやめるべきではないでせうか、また洗濯物なんかは

内地の人々は　想像にもつかない存在です、子供たちの著物のよごれ個所に石鹼をつけて一番よく知つて居り、そのよごれだけを洗濯すればすつかり綺麗になりますから大した時間もかからないし永持ちも出來ると思ひます、私の方の會員の中には二、三軒が共同で一人の女中を雇入れて忙しい家庭だけ使ふといふ風にしてゐるところもありますが、これなんかは理想的と思ひます臺所の作り方から改善して行くべきであると思ひます、特に臺所よりも樂に動かれるやうにしなければなりません、つかれが出ずに能率が上ります、次は臺所で使ふものを買ふにも經濟と勞力時間を考へなければなりません、各臺所とも燃料を使ひすぎるやうに考へられますがこれは切りつめられると思ひます、私の會では共同炊事も始めてゐます、それは豆の如き

時間のかかる　ものを共同炊事し各家庭に配るといふ風にしてゐます、かうすると燃料も節約出來るし又た時間もはぶかれます、衣食住すべてさうですが、今の婦人たちはうんと家持上手の勉强をして行かなければなりません、行きあたり、ばつたりの生活は禁物です、要するに婦人は各家庭に於ても十分なる

銃後の奉公は　出來る筈である、昨年銃後に於ても銃後の女性は子女を育て、家庭經濟をはかるといふ重大な責任が課せられてゐる、その責任を忘れずに其の場で日常に勵む婦人のみにして始めて街頭に進出する事を望んでゐる

（寫眞上右石井内務局長夫人、下臺北某家の臺所）

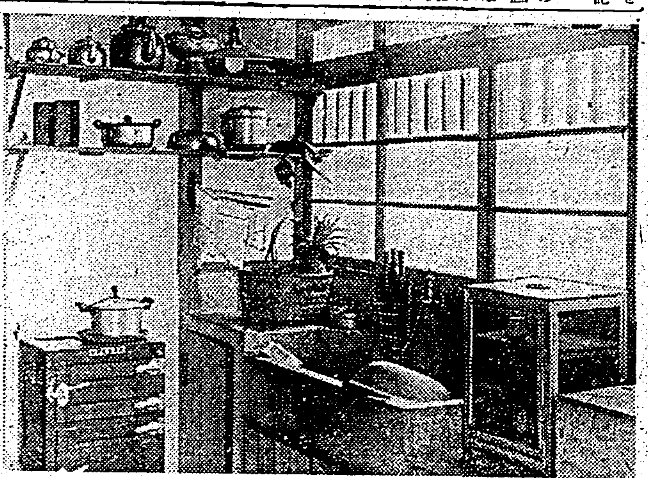

## 新體制に處する

### 科學界の要望を實現

【東京二十九日發同盟】近衞内閣の新體制準備委員會は二十八日第一回の會合を開いて愈々同會を始めたがこれに呼應するかのやうに二十八日午後六時から學士會館で開かれた高度國家確立への推進を目ざす全日本科學技術團體聯合會の初理事會では新體制に處する科學界からの要望が旋風として起り國民組織の中に科學的關心を根幹すべくとの具體策を決定して新體制に參加する科學者の大同團結を推進することとなつた、事務所は近く設置される科學技術の中心點として各學術代表を中心に[illegible]

◇料理屋カフエー飲食店等には例へば〝戰時料理〟〝時局料理〟等と名付け簡素なる時局向料理を作ること

## 蘭印の近狀

### 南洋から歸つた長野氏談

【神戸二十九日發同盟】南洋視察後前神丸は二十九日午後一時門に寄港したが蘭印特派使節を待望する同方面のニュースを南洋から持つた長野氏は「小林使節の決定前に出たが二日も早く來て貰ひたがつてゐる、特に入國令の改正、輸入統制の緩和等を實現して貰ふやう希望[illegible]」と語つた

## 享樂方面を肅淸

### 基隆署から業者に嚴達

【基隆電話】基隆警察署では二十九日午前十時から署樓上に市内の飲食店、料理屋、カフエーなどの經營業者を集め業者の時局認識並に國民精神の發揚強化の排擊取締と明朗化方面の自粛を促した

◇政治的歌曲等は軍歌、行進歌、國民歌謠等時局に適應せるものを選ぶこと

◇店舗内には政策の宣傳の標語ポスター等を掲示せしむること

◇從業者をして防諜に留意せしめないこと

◇藝妓、酌婦、娼妓、女給その他從業婦の服裝は努めて質素なるものを選び、客席に於ける飲酒を成るべく遠慮せしむると共にサービス方法も適切に指導し風俗を紊さしめないこと

◇時局に相應しくないカフエー飲食店の屋號例へばカピタン、ウキヨ、キヤマ、パラダイス等は改稱せしめ看板にローマ字の使用を禁ずるなど

## 九月一、二日に實施

### 基隆市の第三種防空訓練

【基隆電話】基隆市の本年度第三回第三種防空訓練は九月一日午前九時から二日午前九時まで二日間全市に亘り實施されることになつた、本訓練は全市民協力一致のもとに國土防衛の完璧を期し市民の防空精神をうんと鍛へる筈であるが

今回は特に川村知事が全市を巡視し東中の二分隊に對し督勵を與へる筈である

なほ九月中の燈火管制は本島時間午後七時から午前四時四十分である

## 上陸態勢を整ふ

### 今朝九時　颱風北部通過の豫定

今朝九時北緯二一・五度東經一二四度附近に達した颱風は同三十日午前六時北部に上陸する見込みである

### 暴風雨警報

第六報　（二十九日午後七時四十分臺北測候所發表）

第七報　（二十九日午後十時）

## 再出發を決定

### 臺灣國防强化聯盟打合會

### 八幡丸橫濱へ入港

### 日本學術協會大會開催さる

### 市の結核豫防對策委員會

## 帝劇へ白羽の矢

### 内閣情報局の廳舍に轉身

【東京特電】（二十九日發）歐米文化の紹介で我國演劇史上に貢獻して來た帝國劇場が内閣情報局の廳舍に轉身することになつた

## 青年學徒の爲に

### 簡易な學生診療所開設

## 海運界も新體制

### 東亞共榮圏航路を擴充

【神戸支局特信】複雜な世界情勢に對應し我が海運界も新體制を樹へ東亞共榮圏航路の擴充に邁進することとなつた

### 藝妓女給等に自肅と防諜講演會

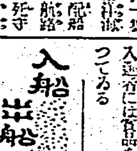

入船　出船

高砂丸（來航）

## 戰爭が永引いても物資は缺乏しない

### 獨逸航空技師の歸來談

## 連日もぐら生活

### 連爆に戰く重慶の姿

### 新竹の經濟相談所來月三日開店

### 築地小劇場は演劇道場に代る

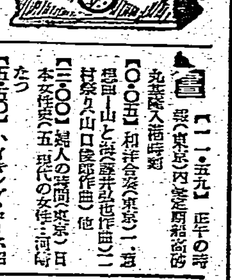



朝　夜

（ラジオ番組欄）

### けふの天氣

### 定期航空


連日大好評を博せし
總天色の最高峰……
ロビンフッドの冒險
愈々本日限り
大世界

衛生箸總發賣元
高砂竹箸　竹加工品　ケーキ箸　妻楊枝　利久箸
製造卸商
東洋商事社
代表者 林東㳟
本社 高雄市北野町二ノ二
支店 臺中州豐原街
工場 臺中州豐原街東勢子

看護婦採用
一、看護婦有資格者　若干名
二、勤務地　新竹州竹東街日本鑛業竹東油業所附屬病院
三、待遇其他　面談ノ上
希望者ハ自筆履歷書持參本人來社ノコト
臺北市明石町二ノ三
日本鑛業株式會社臺灣支社

壯丁團に竹腰の國防服

運命判斷
泰龍先生
臺北ホテル内

日東印カーボン紙

第十七期決算公告
高進商會

大連汽船
辰馬汽船
東亞海運
日本郵船
大阪商船

母サク儀昨廿八日午後九時五十五分腦溢血ニテ急逝致候間生前ノ御厚誼ヲ謝シ茲ニ謹告仕候
男 福田芳太郎
代表人友 高中速福西 樹島水井村 又喜和吉太 市一彦郎郎

小説 劍俠受難 國枝史郎著
いざよひ砧 子母澤寬著

# 臺日・臺灣綜合版

## 一日は絶對禁酒

### 花蓮港で勵行を嚴達

飲酒は興亞の害

【花蓮港電話】花蓮港廳では九月一日は興亞奉公日であり又關東大震災を記念し國民精神總動員の趣旨を體して尊位向上國家奉仕、時局認識の徹を挙げ戰時下に於ける日常生活の刷新化を圖る爲め左記事項を廳民一般に勵行させる事になつた

一、酒なしデーに行はるべき公の會合には絶對に酒を用ひない事

一、同日は各人相戒め飲酒をなさぬは勿論興亞奉公日の實践に努むる事

一、接客業者に於て特にこの日は酒類の提供を廢止する事

一、各官衙・學校・社會事業團體・青年團其他諸團體の協力を求めこれが徹底を期する事

一、印刷物作製頒布、ポスターによる宣傳

一、ラヂオ放送による宣傳

一、學校では敎員より生徒兒童に對し右の趣旨の訓話をなす事

一、每月同日又は每週何んの日等になるべく回數を多く酒なしデーを定める事

### 嘉義も眞劍

【嘉義電話】來る九月一日は非常時下に迎へる大震災記念日であり又興亞奉公日設定一周年に相當する［illegible］

## 農業拓士道場建設

### 北斗郡に敷地百甲選定

【北斗電話】總督府當局に於ては農業拓士を養成すべく臺中州北斗郡に於て拓士道場の位置を選定中の處此の程北斗郡下の各街庄［illegible］

### 桃園郡納稅完

【新竹電話】桃園郡下各街庄では［illegible］

は恰も第一期作米の出荷期に際し本年は例年に比し收穫が約一ヶ月遅れてゐる關係と米穀配給、家畜等の賦付狀況は甚だしきも當局方面の全幅の努力と戶税等も完遂されて來たが郡街庄當局の努力と時局下に於ける民の納稅觀念の徹底とにより八塊、大園庄は二十三日に早期完納し新屋、蘆竹、觀音庄に於て大園は前年と比べ二十五日に夫々完納した

## 身重の判官夫人も家庭防火團に參加

### 新竹州下の訓練最高潮

【新竹電話】去る十五日より三日間に亙つて行はれた新竹市第三回防空訓練及び新竹州第二回防空訓練に於ては市民・州民協力一致所期以上の好成績を收めて終了し訓練中には病床にある家族の介護をしなければならぬ身にありながら銃後奉公の一端を缺いては相濟まぬと活躍したり、又多少の病を押して出動した事實などがあり（中略）新竹州廳法院判官夫人［illegible］さんの如きは臨近所の家庭防火群の人々が活動するのにじつと見て居られないとあつて、リレー式防火の溜水せるバケツを抱へたりして駆け廻つた後勤に仰れ隣組する事になつた

新竹市方面委員一行四十二名は二十八日午前八時四十一分新竹驛發の列車で來彰、彰化市の下に團視察、溝墩施設其他の社會事業施設を視察して午後一時三十八分發の列車で臺南に向つた

## 農學校竣工

### 二學期から新校舍で

【嘉義電話】州立嘉義農林學校ではかねてから〔中略〕新校舍の建設中であつたが二カ年從の汗と努力で整地された畑にはトマト、西瓜その他の野菜が植ゑられ〔中略〕生徒も一年半程の間に〔illegible〕一層其の他の實習を〔illegible〕實習事業に當るを大いに期待されるのである

## 嘉義郡でも防風林

### 先づ海岸地方に施設

【嘉義電話】生産擴充に邁進しつゝある嘉義郡では郡地防風林の造成を計畫中の處此の程愈々施業方針が定まり〔中略〕海岸地方より漸次に施設することになつた

## 〝贅澤は恥辱だ〟

### 近く嘉義街頭に立看板

【嘉義電話】七・七禁止令の施行により贅澤品の製造販賣は禁止された〔中略〕嘉義市では一般市民に贅澤品、奢侈品の販賣を慎むと共に〔中略〕市民に對して大いに贅澤品の購買を自肅せしめ新生活體制の確立に協力させる事になつた

### 酒井少將講演

【高雄電話】高雄市役所では二十九日酒井北部少將の來高を機とし時局認識の徹底に資する爲め講演を乞うたが、午後一時より約一時半までの長時間に亘り〝時局と銃後〟と題して有益なる講演をなし、深き感銘を與へた

## 麗し少女團員の赤誠

### 夏休に鳳梨工場でレッテル貼　貰い汗の賃銀を獻金

小學校五、六年と言へば十二、三歳の遊び盛りの少年少女であるが子供心にも御國の重大時局が反映したものと見え高雄州鳳山郡大寮庄九曲堂小學校のいたいけな少女團員十二名は樂しい夏休みを利用して鳳梨工場でレッテル貼りをして得た二十二圓七十五錢に次の手紙を添へて二十八日屏東憲兵分隊に國防獻金として來たので直ちに軍部へ獻納した

（原文のまゝ）兵隊さんの御苦勞を思ひます私達は力のない十二、三才の少女ですが日本國民の一人である以上は少しでも何かお國の爲に役に立ちたいと思ひ［illegible］

九曲堂公學校小學校少女團員代表　和宇慶節子

## 經濟統制の秋！

### 私利を捨てて國策第一主義

### 九・一八を中心にし　臺南州下强調デー

【臺南電話】臺南州では經濟警察の強化に順應し時局下經濟警察の重要性を强調し一般市民の自覺を促す爲め九・一八（滿洲事變勃發記念日）を中心として九月十五日より十八日迄四日間を經濟警察デーとして州下全般に亘り左記の各種行事を實施することゝなつた

▲十五日　宣傳日として州經濟警察に關する講演、座談會、寄附を印刷物を各方面に配布、新聞の宣傳に努める

▲十六日　州廳展示會を開催して經濟警察の價値展示を行ふ

▲十七日　一般取締日として各警察官吏の主なる取締を實施

▲十八日　同前、一般取締を實施

### 統制經濟標語

### 業態別組て公募

【臺南電話】臺南州經濟警察課では［illegible］

## 野菜出荷を制限

### 嘉義地方の産所に朗報

【嘉義電話】野菜生産地の本場の嘉義では高雄方面の販路が打撃を受けて［illegible］

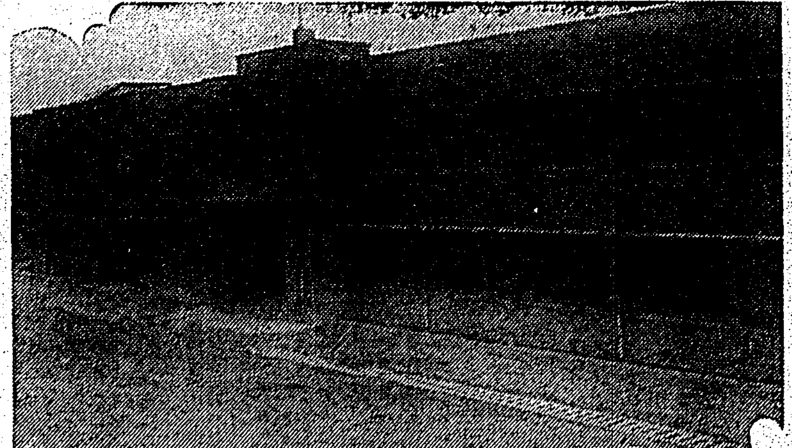

## 北斗に新美田

### 百二十萬圓を投じ大埤圳開鑿　沙山庄で三千甲灌漑

【北斗電話】臺中州北斗郡下の沙山庄は土地が比較的に痩せ、灌漑施設の不備の爲め〔中略〕百二十萬圓を投じて大埤圳を開鑿する事となつた

### 員山公に溫泉

### 井戸掘中噴出

【羅東電話】宜蘭郡員山庄員山公學校では［illegible］

### 預金を盗む

【東港電話】［illegible］

### 米穀統制組總代會

【臺南電話】［illegible］

## 二林厚生會

### 三十日發會式

【北斗電話】臺中州北斗郡二林街［illegible］

### 街庄長懇談會

【臺南電話】［illegible］

### 輪栽委員會

### 北斗郡で結成

【北斗電話】［illegible］

### 人事

▲近藤竹雄氏（新任臺南州知事）二十八日午後五時五分臺南驛着列車にて來任

▲奧田臺中州知事　出張中のところ二十九日午後下り急行にて歸臺

## 合同廳舍開所式

### きのふ花蓮港で擧行

【花蓮港電話】花蓮港廳合同廳舍開所式は二十九日午前十時から新廳舍前の廣場で擧行された［illegible］

### 勇士が給拾ひ

### 頭圍庄で慰安

【宜蘭電話】［illegible］

### 勇士慰安會

### 彰化郡主催で

【彰化電話】彰化郡では二十八日午後一時半から［illegible］

### 奢侈品販賣座談會

### 一日新竹署で

【新竹電話】［illegible］

### 屏東市郷軍

### けふ聯合會發會

【屏東電話】［illegible］

### 體育大會打合

### けふ臺南州で

【臺南電話】［illegible］

## 價格審査會

### 嘉義市で開く

【嘉義電話】［illegible］

## 新竹州木炭組結成

### 生產配給一切を取扱ふ

【新竹電話】［illegible］

### 謝禮金を獻金

### 公學兒童の赤誠

### 風早司令官歡迎會

### 官民合同で開催

【屏東電話】［illegible］

### 輪作講演會

【臺南電話】［illegible］

### 授產講習修了式

【臺南電話】［illegible］

### 青少年層錬打合

【屏東電話】［illegible］

### 防風林組總會

【花蓮港電話】［illegible］


ヨクコ　國策が生んだ　努力・優秀・廉價の新製品!!　報國帳簿　有名書店・文具店・百貨店ニアリ　發賣元　大阪　合名會社　黑田國光堂

講談社の繪本　新しい繪本が三冊出ました。御覽の上お子様方にお與へ下さい。
日本の陸軍
學習繪本 第二學期 ヨイ一年生
漫畫とお伽噺大會
何れも定價五十錢、各地書店にあります。

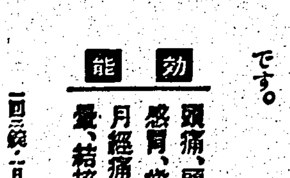

■高等 ■初等　電機學校講義錄

やせすぎの女性へ

身長は五尺前後、或は五尺以上ありながら、十貫内外のホッそりとした女性を、かなり見受けます。
こんなにやせすぎでは、昔なら兎も角、現代では、實に貧弱で、女性としての魅力がないばかりか、國民體位向上の點から考へても、まことに心細い限りです。
かうした女性は、なんとかして肥りたいと、いろいろの滋養分や榮養劑を服んでも、一向に肥れず、これは自分の體質だと諦めてゐる方が多いやうです。
しかし、その諦めは早計です。なぜなら、さうした女性は、十中の八九まで、卵巣の機能に障害があり、そこから分泌されるホルモン（これを發育上、卵胞ホルモンと言ふ）が不足してゐるからであります。
今回、新たに研究されたギナンカプセルとは、若い動物の發育卵巣から抽出された純粹の卵胞ホルモンで、しかも注射ではなく内服することによつて腸から體内に吸收され、血管を通じて全身に働きかけ、これを服みつゞけると、ちようどホルモンの充ち滿ちてゐる女性同樣、顏ばかりかからだまでが肌地から白く艶々と滑かになり、そして次第に肥り始め、現代の女性にふさはしい體になつてきます。
尚ほ、ギナンカプセルは、一時的の興奮劑とか刺戟劑とちがひ、純粹の卵胞ホルモンですから、服みつゞけても少しも害のないのが特長で、やせすぎの方は勿論、美肌、美容の目的にも、さかんに愛用されてゐます。
一ケ月分　金五圓
三ケ月分　金十三圓
各地の藥店、デパートにあり萬一品切れの時は左記販賣元へ、內地に限り代金引換にても直ちに發送す。
（ギナンカプセル詳細說明書は左記販賣元より進呈）
東京市日本橋區本町三丁目角
販賣元　友田合資會社
振替・東京一九三八番

高なかだち
生徒募集
內勤書記
英語習
店員入用
夜警至急入用
求下宿
旅館女中入用
女中入用
結婚調
シボレー
仲介部
信託部
貿易部
代理部
賣家
土地建物
電話高價買入
電話月賦讓物あり
電話商品券高價
大勝京染
國策順應中古改造靴

カタログ進呈　大勝總本店

胃腸に障らぬ夏の頭痛藥
暑さで頭が重苦しく、めまひがする。寢冷で頭痛がし、熱つぽい等の場合リボリンを服用下さい。
胃腸を害し、食慾を損するなどの副作用がありませんから、胃腸の弱り易い夏に好適の頭痛藥です。
最新の藥理を應用
リボリンは最新の藥理たる藥物相乘作用を應用して製せられたもので、その成分藥物（ポンセッン拡アミノピリンとバルビタール）との分子結合の鎭痛解熱作用が、その個々の總和より遙かに强化されて現れますから……
リボリンの鎭痛・解熱作用は極めて强力で、然も永續きします。
從つて屢々服用の必要がなく、大變便利・經濟的です。
效能　頭痛、頭重、めまひ感冒、齒痛、神經痛月經痛、腰痛、船車暈、結核性の微熱に
一回三錠・一日三回…　八錠（二日分）二十錢（一圓）　二百錠　一圓八十錢
頭痛めまひに　リボリン
製造發賣元　大阪市道修町　武田長兵衛商店
關東代理店　東京市本町　小西新兵衛商店
武田發賣品
40(1)1053